盛京時報

發行者 康德新聞社 新京特別市中央通四三號
發行所 康德新聞社奉天支社 奉天市大和區富田町九號
報費 每份國內六分 每月一圓五角 廣告每一行（二十字）四圓 長期另議

瑞 益壽丹 肺病藥
製造本舖 國瑞藥店 奉天市小北關一段一五二 電話（四）二〇一四

# 東條首相訪問泰國
## 與泰總理以次各要路懇談

（東條首相）

【東京五日電】情報局發表（七月五日午後四時）東條內閣總理大臣兼陸軍大臣、訪問泰國、與畢鑾內閣總理大臣以次之泰國要路、一一懇談、並行視察南方諸地域、對寺內總司令官以下、現地活躍之皇軍將兵及官民之勞苦犒勞、六月三十日由東京出發、於盤谷行事終了後、七月五日抵昭南、

### 在泰動靜

【盤谷五日電】東條首相、爲訪問泰國、已於三日午後四時二十分抵盤谷、逕入宿舍班東新、招致陸軍關係者非公式聽取軍狀後往訪王宮寺院、首相官邸更參拜忠靈塔、九時臨席現地部隊長招待之非公式晚餐會、當夜於班東新一宿、第二日之四日午前八時、集大使館員、逐行十分間之訓辭後、聽取坪上大使述說現地情形、繼於午前九時、訪問畢鑾首相遂行種種懇談、正午於大使館出席午餐會、午後一時四十分、參拜英靈奉安所、並於國政官邸簽名後、午後七時、臨席畢鑾首相招待之晚餐會、

### 宿望於茲克遂
#### 東條首相會見泰揆後所談

【盤谷五日電】茲誌東條首相於四日與畢鑾首相以下泰國要人會見後之談話如左、「訪問泰國、乃余久所渴望之願也、此次得如願以償者實屬幸不已、余訪問泰國之期雖短、但已得親見泰國實狀、並與要人促膝交談之機會、畢鑾首相從前即以泰國人之誠意與熱情、與日本相攜、邁進於大東亞戰爭之完遂、對於同盟國泰國之勇戰力竭於茲、謹表深甚之敬意謝意、然而因此次訪問故日泰兩國相互理解與信賴亦益形深刻化、關於日本對于泰國之新協力具體的方策、與畢鑾首相之間、意見完全一致、本人最意志堅強、以誠意對待誠意、日泰兩國關係密切、不僅泰國亦爲大東亞諸國洵堪同慶之至者也、茲於訪問泰國之際、對泰國官民、由衷心發出之誠意與熱情重表敬意與謝意、總將發揚日泰提攜協力之實一路向共同之勝利邁進、至深期待、」

# 林德巴島戰鬪熾烈
## 日海空部隊屢奏凱歌
### 敵側艦機紛紛化爲南海藻屑

**大本營發表**【東京五日電】（五日十一時三十分）帝國陸海軍航空部隊、七月二日攻擊林德巴島、使敵上陸地點附近一帶、發生大火災、並擊墜敵機九架、擊破輸送船一隻、擊沉舟艇多數、我方無損害、

### 急襲達爾文港等處 墜破敵機三十六架

**大本營發表**【東京五日電】（五日十五時）一、帝國海軍戰鬪機隊、七月三日殺到林德巴島上空與敵戰鬪機交戰、擊墜敵機九架我方無損害、二、帝國驅逐艦數隻、七月二日於尚未黎明之前、遂行夜間強襲林德巴港、對該港西岸數處、加以攻擊、擊沉魚雷艇一隻擊破同一隻、

**大本營發表**【東京五日電】（七月五日十五時三十分）帝國海軍航空部隊、六月廿八日及三十日、急襲達爾文港及普洛克斯科里克、擊墜敵機廿一架、並擊破於地上之大型敵機十五架、復炸破陣地設施兩處、使之起火、我方無損害、

# 企業整備實施要領
## 日企劃院正積極檢討中

【東京五日電】企業整備資金措置法、國民更生金庫改正法、近將公布施行、政府以爲此次兩行政乃物資動員計畫、以及國民動員、生產擴充等國家諸計畫之根底、故取急速實行之方針、蓋航空機、造船機械工業需要急速推進、故關於所謂第二種工業部門之整備、目下以企畫院爲中心進行檢討、急於整備要綱之決定、同時爲整備第一着手、推進在勞務、交通、及屑鐵等之供出上有最重大關係之第一種工業部門之整備、然於第一種工業部門、不作成特別整備要綱、待關係法律之施行、及金融期間收合之改正實施、立即按業種別進行整備、然第一種工業所當令之全業的整備、在技術上有困難之點、故政府先由最重要之工場轉用及屑鐵收回兩點觀之、自比較容易與大的業種着手、漸次及於他業、當所取之方針、而第一種工業分三階段程度整備、第一種工業中大規模之企業、由中央之所管官廳直接整備、中國企業之整備、則委任地方長官及第三種工業之整備、始全由地方廳負一擔、故近將由中央通牒企業整備之實施要領、指示地方廳之活動方針、並以現在官廳、業者團體及消費者團體等組織、而將各府縣中小商工業再編成又改組強化協議會、使於簡素之組織下、設置有強力機能之新機關、

# 轉換期後之新中國（下）
## 外交部調查司第二科長津田幸雄

### 新軍票發行停止與幣制之統一

**日本** 前自四月一日起已將華南中軍票之新規發行停止尤其在該地域內更漸次將軍票、收回其意圖則不外對國府還都以來政府友好顧慮之通貨統一加以全面的協力以企中國之早日自主也、

**軍票** 在華中發揮之當時、舊法幣則以英美之通貨爲背景而佔有常固之地盤、而排出猛烈之通貨戰、所以軍票一時竟陷入非常困苦境遇之內、依乎國系物資之價值維持工作其價值亦因而漸高昭和十四年夏則已呈示舊法幣一〇〇對軍票八〇之行市昭和十六年十二月大東亞戰開始美英勢力從華中南一掃後、則已失支柱之舊法幣竟乃急遽降落、客歲五月下旬則兩者之價值發生舊法幣一〇〇對軍票九之巨大差額、到是、軍票之信賴價值乃日深一日、而日華兩政府當局、更將儲備券之價值保持與軍票價值相同

**至是** 年五月廿二日則軍票與於儲備券之交換價值乃決定爲十八圓、八分之一質之情勢、關於此種價值之維持更不惜竭盡、凡有之努力、六月廿三日此交換價值改爲十八圓一張、如是則軍票與儲備券之一体化更日近一日、而軍票從舊法幣打倒與儲備券育成之二方面言之者實現得成果、其後則舊法幣日落千丈、所以到昨年五月廿五日、則兩者之價值率成舊法幣一〇〇對儲備券五〇之巨大差額、國府鑑於舊法幣之暴落、徒增經濟上之不安因自六月八日起首於江蘇、安徽、浙江之三省並南京、上海以儲備券一對舊法幣二之比率而開始舊法幣之全面的回收工作、其後、則

**回收** 進回收工作漸次由武漢地區擴大至華南一帶占領地域從十二月一日起、對全地區內舊法幣之使用、流通、所有、攜帶斷行全面的禁止舊法幣由

**前次** 量回收舊法幣、當代舊法幣發出通貨之貯

中南之占領地域內完全驅逐、諸儲備券更一時振起猛威以打倒舊法幣而確立如今日之強固地盤然此亦實後軍票支援之故而軍票對諸儲備券所演成、任務之重大性亦殊不應忘卻然當今次軍票新規發行之停止、現在流通之軍票亦漸次取回收之手段、今後則國府必應以自力從事儲備券

**育成** 強化其責任亦實爲軍大雖前途尚有幾多之難關然終應有打開困難之覺悟與決意停止發行軍票與漸次回收並非如舊法幣取強制之手段而其流入於金融關係之際、方逐次回收之、此乃極自然之方法也大體於今後一個年間當可回收終了、此前則軍票一如從前自由流通之、既存用軍票所實行之債權債務亦認可存在但今後當締結新契約或既存契約更新時、則須使用儲備券如是避免急激之變化極圓滑使軍票經濟移行於儲備券經濟軍票回收後、則儲備券可直接與日本圓相同從來日對華中貿易其輸出則作爭軍票、輸入則以積正金銀行之圓資金爲決濟

**補償** 科目、在回收軍票時則廢止特別圓而對軍票之比率則如舊又華中北間交易之清算、已往多利用軍票、或按以日本圓作爲標準、發生物價、交易等之所謂環行市之法、然今後特因日銀券對聯銀券等價關係、而依聯銀券十八元比率直接清算、從來之華中、北間物資交流、華北圓久具價值超過傾向、然今後將因物價關係、逐由華北向華中多量流入物資、華中側將具價值超過傾向而感非常不利、故今後華北中間物資交流應依物之交換制等方法以謀之

備券、今次軍票亦逐漸消影、發行額將必須膨脹、亦貯備券自體必相當膨脹矣、故今後中國通貨政策目標、在維持儲備券價值、故應努力把握足以維持儲備券價值之物的基礎同時、更應研究回收儲備券方策、

**樹立** 物的基礎、確立增強內地生產力特如最近然爲增強、今後通貨量、圓滑交流物資、確保絕對必須要任、故今回之物資移動制統和與物資與實際物資給機構之再編成、頗其大之意義、往日在爲物資交流、一大障碍之物資移動制限、自三月十六日、已設法緩和一如前述、故物資已容易流出是以今後問題、將在能否交際圓滑流出物資亦在搆置之方法如何、即今後一手蒐買農產物資、之全國商業統制總會、能否發揮機能

**完成** 本來之職責而實獻於維持儲備券價值、故爲維持儲備券價值、有望於全國商業統制總會者大、縣向回收通貨以維持價值之方策目標、在於儲蓄發行存款吸收策方面、故國府已命四月一日開設中央儲蓄會、發行優與經濟獎勵券彩票、特殊分期撥付儲蓄券、現金但還有價存款券彩票等三種、此目的吸收浮動資金、總之在生產擴充與浮動購買力吸收之成否、

**今次** 國爲日本對華政策之重點雖相繫已事卻應認解說、然而結果之如何、惟默之中、實任何、點視統制機構與其事之體制改革、物資交流與如物資實質產給機構、暴發之大障礙蓄發局制統一問題、均積極維持儲備券價值之大障礙蓄非易突破故也。（完）

# 誓本死生與共精神
## 協力滅敵完遂東亞聖戰
### 王克敏氏披瀝決意

王克敏氏

【北京五日電】華北政務委員會新任委員長王克敏氏、於五日午前十一時之就任式時、發表談話、闡明確立大東亞戰爭下兵站基地華北之決戰體制、披瀝日華同生共死、而爲獲得大東亞戰爭最後勝利之決意、並要望華北一億民衆更加奮鬪、其要旨如左、『余今次奉國府命令、担一任華北政務委員會委員長一重責、茲際就任之始述所一懷之一端、願與國民共同

### 警務總局製作 決戰防空必携

【新京】「防空日」制定以來、將屆三個月、協和會、警務總局及其他擔任防衛機關方面、鑑於前兩次之經驗、爲更加強化民防空陣起見、於五日午前十時、在協和會中央本部第二會議室開防空日協議會、關於七月之防空日實施項目、有所協議結果、決定自由防空服裝着手、逐漸構築民防空體制、一完璧之方針、擬將作製『決一戰防空必携』、

印獨立志士羌德拉鮑斯氏抵達昭南市檢閱親衛隊（陸軍省檢閱許）

## 社說 印人獨立烽火高揚

當世界風雲之今日、自具有世界眼光之民族運動指導者觀之、誠屬良好機會。尤以印度久處英人壓迫之下。亘各方面皆備受束縛。其間雖經印度哲人甘地哈瑪、亞扎特甘地尼赫魯等加以適切指導。第以職端未啓。對狡英毫無可乘之機。驅赤手人民而與暴英相抗。所謂無抵抗主義者。固哲人甘地當時無辦法中之辦法。而印民之痰首痛心俯首任宰割之慘痛。誠印民心目中所不能泯滅者也。

曾幾何時狡英竟由於日軍之痛懲。退守印境。同時始更深體認印度人與物双方資源之偉大。懷柔脅迫。期爲已用。而斯時之印民仍甘心被其宰乎。時勢所趨。義無返顧。此當前足使狡英驚絕之印度獨立運動是也。

民族運動之要件。於四日在昭南熱烈開幕之印度獨立聯盟東亞代表者大會。席上。羌德拉鮑斯氏曾慷慨言謂首須好機會之國際情勢。次爲民衆必須犧牲的努力。三爲盡力要求同情與援助者。此三要件之外。爲導是也。

上記四要件。除第二要件需反求諸己外。餘悉有待於適宜之機會。而第二要件。則又爲印度民衆數十年如一日。任受荼毒而毫無返顧者。甚恐毒於人之甚。對私人尤且不可。矧對於擁有三億人口數之民族乎。茲民族運動之四要件。於日本東條首相千金一諾不辭全面援助之誠懇發表。及鮑斯氏之由德歸來擔任會長。可謂要件咸符。所餘者唯假以時日。俾其醞釀強化。克臧宿仇耳。

印人現在所處之地位非常困難。經濟的力量非常薄弱。軍事力量直等於零。以上俱爲吾人所應理解者。但彼最不可輕視者即爲萬人一心的『意志的動員』忍苦勵努。敬愛領袖。服從指導。又爲印人之美德。現在既有鮑斯氏就任指導。以及日本全面的援助。預想不久的將來印度獨立運動必能開出光明的成果。

鮑斯氏之印度獨立鬥爭觀念。非常率直簡明。嘗力言謂希望自由獨立之印人志士流血之時。亦即印度獲得自由之時。素其深遠之政治眼光。已早望知無抵抗主義之消極性。不足以抗狡英之陰謀也。實則對此種狡若鬼蓄之壓迫。譬凡只有熱血的人士。莫不欲剸刃於其胸以爲快。故鮑氏之武力奪爭主義。不特[illegible]。且適於印人心理也。

『正義之戰必勝』。此東條首相之名言。準此則樞軸方面不敗態勢。早即奠定固無論矣。即印人獨立之戰。在日本仗義援助之下。勝負之數。亦可明若觀火。於此尤應注意者。即爲狡英之動作。吾人且視彼新印度總督之設施。其反本加厲以壓迫乎。或仍效克里普斯之口蜜腹劍耶。或竟大展玄材滑印人百年之寃憤於無寢耶。岐路當前。且視其變。

# 摒除公私行事
## 日臨時閣議決定辦法

【東京五日電】政府曾於六月一日閣議決定、一切與戰力增強無直接關係之公私行事、一律廢止之、俾關此舉事中、但爲舉實効計、須要各官廳正在愼重研究其體方策、故於五日定例次官會議席上、由星野書記官長提案將此等加以具體的統制方可、各次官對此均表贊成、故今後各省及外廳團體所實施之各種行事、須與情報局協議後、方可決定實施、各省及其外廳團體所實施之各種會合、及其他行事、均當與情報局協議後、方能實施、其用意乃在行事之簡素化也、

### 羅貝爾與美軍司令官作會談

【馬德里四日電】據佛朗德夫朗斯（馬耳的尼加島）來電、美國第十海軍區司令官弗瓦、三日由普耶爾特里哥之杉和安抵佛朗德夫朗斯、與總督羅貝爾提督、會談數次、羅貝爾對該會談據謂已與總督羅貝爾提督會談、主要如下、一、維持西印度群島之法國主權、一、排擊外國軍隊佔領西印度群島、

### 終于屈服 羅貝爾總督

【里斯本四日電】法領西印度群島馬地尼加島之羅貝爾總督、終于三十日爲美國所壓服、相傳並要請美國派遣代表、據華盛頓電稱、美國國務長官赫爾一日已確認且言明羅貝爾總督對美國海軍省要請派遣代表交突、羅貝爾總督、不顧美國暴骨之彈壓政策、許久於孤立無援之中、毅然堅持中立政策、遂已屈服於美國者、因該島被美英兩國海軍封鎖之下、故物資不足極甚、一方面又因美國政府狡猾之政治工作、德哥爾派其他之叛徒分子、於各地蜂起、最近之該島、殆呈孤立狀態、事態之收拾、完全絕望所致、聞羅貝爾總督之對美通牒、亦『爲避免流血之慘、要請美國之調停、』據維西來電稱、法國政府當局、亦非公式承認羅貝爾總督之對美屈服之事實、預料最近馬地尼加島之地位、必發生重大變化、

### 岡部文相視察帝大

【東京五日電】岡部文相自就任以來不過兩個月中、已在文教行政上樹立劃期的戰時體制、親自担任二千萬學生之陣頭指揮其政務頗爲繁忙、然爲直接目睹戰時下學生之充滿愛國至情的生活情形並爲鼓勵教職員及學生起見、特於五日午前十時訪問東京帝大、首先由內田總長聽取關于教育訓練之一般報告後視察第一工學部、及地震研究所相繼視察法學部、文學部及經濟學部、正午出席於懷德館、與總長及各部長會食、午後更視察農學部、醫學部、附屬病院及圖書館、更在運動場視閱一萬學生所演出之大學體操、及國防訓練後始辭去、

### 宋美齡訪美不美 乘興而往敗興而歸

【上海五日電】宋美齡曾以治療上海事變時、在吳淞附近因汽車發生事故所與之舊傷創爲名、於去年十一月末赴美國訪問羅斯福夫婦、及其他要人、竭力奔走於對蔣援助之強化中並擬赴英有所協商頃據重慶來電宋美齡今變更預定、中止訪問英國、已於四日空身由美歸渝、

# 東部戰局緊迫
## 德蘇兩軍戰鬪正酣

【斯德哥爾摩四日電】且入七月以來、東部戰線之戰局極爲緊迫、以一日早莫斯科西方地區之赤軍、向斯摩棱斯克外廓之德軍陣地展開大規模攻勢爲始、更於庇民湖沿岸之諸島格洛得、斯達拉亞魯薩兩地戰鬪開始活潑之戰門、即列寧格勒頓尼次沿岸赤軍實行前哨戰、據四日之前線報道稱、德蘇兩軍、又於威里基艾爾基、庫班兩地區開始戰鬪、小東部戰線呈極度緊迫狀態、海通之從軍記者宇梅爾大佐報道稱、四日『赤軍已將開始攻擊準備完了、或者於何時開始大攻勢亦未可知、但對此德軍之作戰準備亦極萬全』等語、綜合前線報道、各主要戰區之戰況如次、一、庫班橋頭堡之德軍、三日以有力之步兵部隊、開大留克近郊之于海地區開始攻勢、而與反擊之赤軍、隨處展開白兵戰、將赤軍上陸企圖地點、完全制壓、一、赤軍之一部、呈面立狀態、一、於極民次河地區、中流德軍撥擲兵部隊、渡河作戰成功、將赤軍陣地多數奪回、

### 德機猛炸赤軍

【柏林四日電】據德空軍方面東部戰線之德空軍之再度作戰、極呈活潑化、三日以有力之空軍部隊、又向莫斯科東南約三百料之赤軍兵站基地艾列茲市強襲將該地鐵道施設河船用埠頭等加以猛爆擊、德空軍於當日更將耶拉斯南方之加斯得爾耶及威爾伊之鐵道施設、頓尼次河沿岸之布牙斯科地區之交通施設加以爆擊、此外對庫班地河口之天窗克赤軍船舶、並特其中、陸用舟艇六隻擊沉、並擊破其他多數、

戰鬪機隊直長時間、於海上展開追擊戰、西西里島水域空中戰、尤其於安交陸線部特中佐指揮下、之第百五十部隊、收穫赫赫的戰果、該空軍擊墜十八機、驅空軍擊落十機、更以地上砲火、於特拉巴尼擊墜十機、於西阿至二機、於阿屋克士達二機、於馬鄉拉一機、於克里阿里近郊七機、合計擊墜二十二機、反樞軸空軍之損害、合計五十機中四發機轟擊機占多數、

### 意軍戰果

【羅馬四日電】意軍司令部四日正午公表、反樞軸空軍、於四日來襲西西里、撒丁兩個島之住宅地區、樞軸戰鬥機並防空砲火、即對射擊、

### 沉敵船三十八萬噸 樞軸潛艦樹輝煌戰果

【柏林四日電】德軍當局、四日正午發表樞軸潛水艦（日本潛水艦所得之戰果亦在此內）於六月中所擊沉之反樞軸船舶、共計達三十八萬噸、

198
排淨血內毒素
☆澈底搜淸血內毒素！
☆藥効神奇不可思議！
頭重、耳鳴、常習、便秘、頭疼、高血壓、肩痠、疲乏、多係梅毒菌作祟、速服一本品 毒必靈 立能活癒易如反掌！
毒必靈功効卓越、服藥當日即奏神効、通便淸血、立竿見影、將所有的毒素及老廢物、猛烈的排出體外、頭腦明朗、血壓低下、二三日服藥、沉痾消除、得到甜蜜睡眠、重享健康幸福、一經試服、莫不拍案叫奇！
適應症 梅毒・胎毒・下疳 痔疾・癰瘡・神經痛・逆上的耳鳴 肩痠等
滿洲定價四圓五角 各大藥房皆有出售
總發售處 大阪市東區道修町 竹村製劑所
神力驅梅劑 毒必靈

虛火上昇便秘

請速服用「健腦丸」
健腦丸之効用在於整腦血行掃鬱血、補腦榮養鎭神經、通便導滯予安眠、而使腦筋健全精神舒服、其効驗的卓著、允推獨步
解消頭痛、整頓大便
降退虛火、惠給酣睡
挽救疲勞、
因而記力大加、
腦筋清晰如聖
効能 頭痛 憂鬱 不眠症 腦充血 火上 常心不平 便秘症 健忘症 耳鳴 眩暈 卒中風
各藥房均有
大阪 東京 丹平商會

最新解乏・醒神妙劑
與樂朋 藥片 Ⓟ
一試便知奇効超群!!

此藥乃 d-l-Phenyl-2methylamino-propan（$CH_2.CH.NH.CH_3.CH_3$）的塩酸塩具有下列各種優秀卓越，空前未有的特異性中樞系興奮作用……。疲勞倦怠，片刻掃除昏迷貪睡立感清爽，偉効驚人，不可思議醫藥界，實業界，以及服務，勞働，軍警學者各方面正在熱烈的推獎採用，凡經試用者，莫不拍案叫奇，認爲神効靈劑！
◉包裝 藥片（一片中含有0.001瓦）二十片、五十片、一百片、五百片 藥粉・注射液皆有
各藥房缺貨時請直接向分公司函購是荷
製造發行總舖 大日本製藥股份有限公司 大阪市道修町 分公司 奉天市

# 集中戰力增强重點 上

## 第四回日滿經濟懇談成果頗多

東亞經濟懇談會第四回日滿經濟懇談會、二十四日開始在新京大和旅館舉行、至二十六日始告閉會、由於三日間之懇談會、而促進今後日滿產業經濟之緊密化、在滿洲經濟運營上、亦曾收至大成果。

日本前此舉行之第八十二次臨時議會、爲以國家總力增强戰力、遂行決戰起見、而可決劃期的產業再編成、戰時食糧增產對策等法律並豫算案、以軍官民一致運營態勢邁進於戰爭之完遂、由於親邦日本體制、而必然的强化我滿洲國對日寄與之新意義與要請、當此之秋、本懇談會方要求日滿經濟關係軍官民之參集、交換關於昂揚戰力增强之滿洲國產業經濟協力體制之意見、因之而明示達成大東亞戰爭下重大使命滿洲國產業經濟當前之諸問題並其對策之方向、同時日本側對滿期待之焦點亦告明確化、以日滿之產業經濟力集中於戰力增强一點、爲確立聖戰完遂之產業經濟協力體制而舉至大成果、在三日間之懇談會席上、已開陳極有益之種種具體的建設的意見、此種提案即與政府施策相合併而移實踐一途之謂也、政府側關於此施策方針、亦有極其懇切之說明、因之明示了時局下民間產業經濟人應行之方向、並極力促進全般生產增强之達成、內地側出席者比較很少、皆因時局所致、然而大東亞省竟特派委員參事官出席、並得企畫院、農林、大東亞省關係官民間有力者之參會、朝鮮、關東州、華北、蒙疆側亦有出席者、滿洲現地側有關東軍、並政府關係官多數出席、尤有民間多數有力權威者出席、而開陳意見、逐漸証示日滿兩國一體的戰力增强體制將告確立化、尤其日本於今所須惱之諸問題、亦在滿洲解決、因之而加强日本側出席者之一層認識、回顧三日間之懇談會內容、在第一日由日滿兩國政府當事者、詳細說明產業經濟實情、並披瀝當前諸施策、次於第二日、對於礦工業及農業部門之生產增强、施以真摯之協議懇談、在各自之擔當之分野、皆爲戰力增强傾注全力、並昂揚排除諸困難、突破重大時局之報國信念、第三日岸本經濟部次長、曾詳細說明滿洲礦工業之現狀及今後之動向、將出生產擴充之進路。

一、於純產業的見地下、對於原料自給率位於低位者、謀其逐漸的增强確保、施設與原料之均衡、以發揮生產能力、

二、品質改善問題、應與量之增强相併行、謀綜合力品質之改善、

三、以特殊會社爲中心之制度、在統制上實有所利便、但將妨害生產能率、並爲發揚企業性、生產能率、並爲

四、生產能率之低下、伴同物動之緊縮化、打開此層而謀特殊會社制度之刷新、使產業能率、提高至日本之水準、及爲今後之方向

五、(內藤企畫院調查官)

重點產業中之鐵鋼、滿洲國期待極大、以鐵爲中心之日本物動、若將滿洲國之鐵、置於度外、究屬不能樹立、亦非過言、目下日本所採之鐵鋼增產策、先由昭和製鋼所新規高爐之建設等行滿洲製鐵業之擴充生產、第二於朝鮮及華北、緊急建小型熔鑛爐、第三日本國內鐵資源回收等三方策、皆收豫期以上之效果、本年度之豫定生產數量、已得確保、一般重點產業之增產、必以日本內地爲中心、計畫實施、以企畫院爲始、日本政府之增產方策、常以日滿華一體之立地條件、爲第一條件、由此見點可

### 第二日之鑛工業部會、明確約定之結論如下、

滿洲國產業在日本決戰經濟下、所占地位爲如何重要矣、今後期待更加增產率直披瀝對滿期待、强調滿洲國產業之重要性、明確滿洲礦工業之現狀、關於鐵鋼問題、本年度銑鐵對日供給之現狀、完遂推定量之供出、大型新高爐新設工事

**順調** 進步、本年十二月完成、本高爐完成之日、對日供與、更多一層貢獻、前此熄火之高爐、僅百日修繕完了、豫定來月火入、對日供與之現狀、供給銑鐵及普通鋼、特殊鋼製品、來將此等素材、特殊鋼製品化、對日供與、由鐵鋼之觀點上有利、目下對特殊鋼之計畫考慮中、爲經濟設備之有效發揮、圖鑛石、原料炭量的並質的向上、並運轉要員、技術要員求劃期的充足、因日本之企業整備、浮多之技術者、正滿洲移轉、關於强有希望煤之問題、雖總生產量

**激增** 而有技術的缺陷、工人一人

之採煤率亦低下、此傾向由去年以來改正、該煤鑛位於僻地、技術勞工不足、爲將來必須解決之問題、現在出煤量約在日本二分之一、輸出入關係、華北煤之輸入與朝鮮內地輸出煤之相抵、多少輸入超過、含銑鐵對日供給量、換算輸出煤之換算相當輸出超過、製鐵原料煤於熱河興隆、東邊道、松灣松岡等緊急開發、確立

**自給** 目標、對處將來需要的增加急速整備日滿技術之綜合的動員體制、關於非鐵金屬、確保所要資材、作最有效之利用、除國內供給資材之外由朝鮮及內地導入機材、頗堪期待、內鮮側之協力與希望、所要設備機械之國內自給、乃爲必要、關於機械工業、滿洲之機械工業、達相當能力、生產價格、技術等有不利之點、國內需要之八成期待於日本、遊體設備、達相當率、滿洲國生產擴充戰力增强、特爲有力之問題、關於電氣化學工業、利用達億數基礎之

**剩餘** 電力、與輕金屬工業、肥料工業之立地條件、對輕金屬電氣爐製鐵工業、已着手增强生產、日本工業之向滿洲移駐、並希望資本技術之參加、(未完)

# 怎樣能發揮鄰保精神

## 協和會周家琦氏之廣播詞

奉天中央放送局、伴隨鄰組制之實施、迄至今茲、業有輝煌之成績、現於吾人之目前、今該局爲再一層俾一般市民徹底認清而貌意遂行起見、特邀市協本部部員周家琦氏於月之四日午後八時許以怎樣能發揮鄰保精神爲題、對於全滿聽戶、作懇切之廣播、資以喚起一般之注意徹底而踐行其事耳、

**國民鄰保** 組織、爲造成國民眞正明朗的生活、乃基於鄰保共助的精神、互相協力、使其活動力、能波及到國民全體的生活上、是其唯一的目的、例如大東亞戰爭勃發後、使全國民均能一致團結、而從事於偉大新秩序的建設、必得全體鄰組齊心戮力向完遂戰爭之目的傾注必要的共同活動力、方可致効、於是政府或協和會對國民要求協力、而全國鄰組、均能一齊開始共同活動時、則無論任何偉大的事業亦能順利立時解決、所謂新時代下、『與其一人前進百步不如萬人前進一步要緊』、

所以鄰組的活動、第一在於實踐活動、第二在於鄰組自體活動、此兩項是爲鄰組活動上不可缺乏之條件、所以市本部、鑑於鄰組活動之重要性、自去年夏季以來、則與各區管下分會、相協之下、將已往的大組、即是一組總有三四十戶、或五六十戶、改成一組爲十戶、或十五戶的小組、同時一部分、已將舊有的素質不良、或無有能力的班組長、加以整理、結果如下、奉天市所有的班組數、已達兩萬上下、現在先將近組活動的狀況說明如下、

**自從改組** 以來、日系方面的活動力、益見向上、凡一切上司、所要求的事項或組民自體發起、應興應革的事項、無不竭力進行善處、其進行之速、眞有一日千里之勢、且在當組常會的時候、組長及組員、均深知鄰保組活動、唯一之原動力、所以均能犧牲、個人一切之私事、而親身參加常會、出席人員、無不將素日各人生活上、所感受之痛苦、以及非常時局下、國民應堅心遵守之義務、或對於當局仍改善之諸種事項、討論之時、切能發揮各人滔滔不絕之意見、將下層之情況、完全反映於上部、如是澤益於國家者、誠非淺鮮、惟觀察伊等、始終以組全體福祉之增進爲念、而能設身處境、竭力協議之誠懇、實令人不勝欽佩之至、

**滿系方面** 只因歷年之自由主義心理、過於深刻、雖經屢次之改善、努力之指導、倘未能達到所期之程度、例如組長之教育程度、並能力知識不平均、所以對於組長、仍應當組活動之中樞重任的指導事項、毫不徹底、只知組長協和會或行政當局、傳達一切告知事項、或一般組員之代表已、至於鄰組、對於國家負之責任、或組活動力之與國策遂行之關係、分毫不明瞭、且組活動全由協和會之勸力、使一般市民、爭相悅從對於國家之要請、由從東心竭力應付、而盡國民之責任、爲鄰組活動、確是最重要最不可缺的表現、尤其每當開組常會的時候、總有一多半不開會的、就是實在開的、原因組長欠指導及司會之能力、只將上司所告知的事項、由組長傳知於組員、至於相互協議之事項、或討論組民共同進行之諸種、有利於組長、致各國家之重要事項、或對於局、陳述建設意見等項、無成見可發揮、且出席的員、多半都是庸人、或婦孺子等、而家長親自出席的、實在罕見、因此向來鄰組常會、徒有虛名、毫實在發揮其眞實、所以一人、雖受當局之指示、鄰保組織之重要、而未見其實效發現、故心中未感覺其存在之重要、只不過因受當局督勵、不得不去應付、因此看滿系方面、鄰組自體之動、實不堪言喻、惟處此大東亞戰爭完遂途徑下的現我們滿洲國、本乎日滿一心的原精神、總得具有親邦日本

**同嚐甘苦** 同心戮力之親心、極力協助聖戰之完成、其唯一之任務、即是生產增强、換句話說、即是使槍後國民、一致關心戰局、竭力確立戰時經濟、供給戰爭所需物品、總之、無論何時、都得能補給消耗戰之消耗、始能使第一線勇士們安心奮勇、力戰於疆場、至於最後之勝利如何、全在於槍後國民身上、所謂槍後國民之責任、眞可謂重而且大、是以凡是國民、均應以直接參加戰爭的心理盡力從事於職場、而完成增產報國之任務、如是使槍後國民咸能具此心理、盡忠誠於國家者、全賴鄰組活動之力、剛才我已說過、鄰組之活動力實爲現下決戰體制下、諸種國策遂行上之樞軸、所以對於鄰組整備、及自體活動力之敏捷化、實爲當前之急務、欲使鄰組急速强化、活動力日臻向上、必得首先將班組長徹底鍛加改選、竟認其青壯年之熱心公益、或德望具備、且體得建國精神認識時局之賢明聰叡者、使其負完全責任、不用威力抑制、始終一貫、具博愛之心民族協和之念、到處苦口婆心、

**竭誠指導** 喚起市民、又有號召之可能、而因鄰國之人、不合乎自己已身分、所以無論如何亦不願充當班長、因此班組長之素質、益見低下、能力知識愈感缺欠、所以對於指導組員力量、毫無又不得組民之信仰、因此一般有資產者、雖有指導能力、有地位、與有資格的人、亦自覺智力缺乏、而不敢實行、受其指導下的組長當然不顧甘心受其指示、並且他們對於鄰組的活動力、到底沒有徹底的指導、因這種的關係、看起色、剛才已經說過、現在是大東亞戰爭、正酣戰之中、又爲決戰時期、當在此時、凡是我東亞民族、都應有對於戰局的關心、至於東亞的消長如何、全在聖戰之勝利、所以我們、都應急速發奮、勇往邁進、

**協助聖戰** 之完遂、或利害更要把個人的地位、的關係、急速除掉、宜貫徹大乘見地之心理、先由鄰組長、盡力指導、率先垂範、使組員等相親如骨肉、互相結成、同志同心之密切關係之一心一意、竭盡報國之誠意、每當相聚之時、務由組長提案、爲國家或爲組全體之福祉增進計、或對於時局應盡之責務等項、與組員等、互相虛心坦懷、詳細討論、用力研究、使組內所有之組員、都打成一片、成爲同一之心理、於是各班組、都能如此、組員人人不分彼此、視個人之私利如無有、而共相公益方面、爭先恐後、向前會邁進、則我奉天市四十萬黎民、籍比鄰保之活動力、就可打成一片及團結、那你聖戰之勝利、指日可待了、再者我奉天市之防衛、完備周密與否、直接有關於我奉天市子治長、所以相當局、

**用功防衛** 每逢實行防空演習時、則實際害心、嚴飭市民、一致、身立於陣頭、從事防衛一切之指導、故我們均應得國家、對於我們屬望之周到、宜由衷心感激、而各人務宜全力、不但演習時、須如此、即平素亦應如此、多且周密發揮鄰保互助之精神、堅持鄰組長之指揮、而努力於各種施設、或演習上諸種必要之演練、但因組長之指導方法不當、曾有市民不得徹底其眞意、亦不明其指導之重點何在、只知到處隨從奔走、並有對於防衛之重要、毫不介意、爲當局之敗命所限、不得不暫作應付而已、當局一不追問、則藉機偷閒、處在如是超非常時局之下、有此等市民、對於防衛防空忽略者、實在令人太遺憾了、今後希各班組長務要在實行防空之前、或在平素、有與組員接觸機會時、務要徹底指導、使其深切明瞭、防衛之眞意、我們要我們所遵行的防衛、就是防衛我們各人的生命財產、國家爲使我們、不受敵人的襲擊爆炸、特意不分晝夜、不辭勞瘁、而挺身立於陣頭、從事防衛一切之指導、

**防空生活** 化者、即所謂目下正力倡之主要、極力從事於防衛、是爲此之意也、故請各位防空之用心、必化於生活上、以使銘記於心、以期無虞、我等防空防衛之念、總之、我們市民、如能各個人以良心來發揮鄰保精神、無論任何難的事情、必能得到最後的勝利、所以對於大東亞戰爭之完遂、亦是如此、只我國民、能以良心來發揮鄰保的精神、而堅持必勝不敗之信念、於是大東亞戰爭之職責、東亞共榮之達成、就指日可待了、

# 科技聯礦業部會

## 政府側答辯要旨三項

【新京電】科技聯礦業部會、全體一致、由協議員提出之探鑛獎勵金交付規則一部改正、並設備補助規則設定之件、鑛業技術者指導機關擴充强化之件、重要資材配給資金融通配給圓滑化促進之件、全般的答辯如次、

一、中小企業爲支配的企業形態、未脫開發的階段、於非鐵金屬並非金屬礦業、行可及的擴大再生產、認定收買價格、增强補助金之施設、尤其關於平衡資金之運營擴充獎勵金等更加一層檢討、

一、關於採掘國策之擴充强化、鑛務的技術之擴充强化、鑛山司並地方官廳鍊達之技術指導者、指導增產、低率鑛山因鑛業統制法之公布、可能的整備統合、

一、重要資材之配給圓滑化、由於日滿商事企畫部改組、確認今後綜合的配給效果、爲選非鐵金屬鑛業配給以改組擴充、付與法人資格、成爲政府、協力機關、參畫施策之方針、

# 國際展望

## 蘇聯要求勢難實現

### 第二戰線結成希望甚薄

【東京五日電】二十二日德蘇會戰記念日時、蘇聯當局要求美英兩國之即時結成第二戰線、目宣稱特使戴維斯赴莫斯科以來、美英蘇三國關係急速接近之美英當局目之、

**不當** 爆彈轟明、特因北非反樞軸軍成功與德蘇戰線之小康狀態、以爲赤軍已脫危機、美英國民之高興心情亦必爲之驚震、故三十日、邱吉爾於吉爾得舍、曾言稱『秋風落葉時、樞軸軍、必於地中海等地、開始大規模作戰行動』、顯無惡史達林首相誤解特作此解釋、大是知羅斯福、及邱吉爾、

**必惡** 史達林首相之蒙賽要請、然二十七日之莫斯科之放送、亦報稱史達林首相、羅斯福向已作此種要求、故可知蘇聯所謂之第二戰線、必非爆擊歐洲、侵入北非、而意在直接歐洲本土登陸、甚事實可爲言證、第二戰線蘇聯側仍未解反樞軸總司令部着手結成、

**第二戰線之將來** 德蘇戰線仍於世界注視之六月戰局全般、未見何大進展、僅保小康狀態、步入七月如聯合社通信稱、『德軍防衛第二戰線之結成、自東部戰線、已移動五十師軍隊、然當局對手實現歐洲要塞化、此一如德當局之言明、無取守勢而設之沿海要塞、確爲週機卽行反擊、而設之前線某地而

**否定** 右項宣傳、前者蓋爲避免結成第二戰線之相當惡贊口實、果然德意已着

**減輕** 此確如最近蘇聯眞理報之論調、一方反樞軸空軍之德意及西部歐洲之爆擊、相當熾烈、然反樞軸側之損害、亦因之逐次增大、六月中喪失飛行機總數五百、人員三千、此美國生產力無論如何强大、飛行乘員、却非如 惟東部戰線之赤軍脅威、仍未、

**容易** 彼美成此之爆擊、亦略爾工業地帶及德本土皆爆、英國側宣稱已削減德戰時生產力二、三十%、然美國却宣稱被害將不及七%、然而揭穿英國虛爲宣傳、總之

現已達反樞軸軍必作歐洲本土上陸危境、上陸地點、有種種臆測與神經宣傳、然主要者將不外、

一、大西洋岸與法本土、

二、伊貝利亞半島、

三、意大利、

四、巴爾幹、等地、

然大西洋岸與法本土、確已有鐵壁

**防備** 伊貝利亞島西班牙更必作抵抗、且與歐洲本土間、隔絕此萊內山峽、一方德軍野戰指意、將必爲第三之意大利上陸、因欲地中海制海權、或未能、然意大利之制限、將致反樞軸之物質負擔加重、將加伊貝利亞半島、應越過阿爾卑斯山、最後之巴爾幹較其他更屬

**無望** 然美英則以爲可制羅馬尼亞由田之死命、更可致巴爾幹諸國變、然不僅德考慮土耳其工業、更應與蘇聯意見一致、此外復與東部戰線接近、德意却因此不必作

### 再度之巨頭會見說

以上所述、爲中立國側蒐傳之梗語、然美英兩國、無論於何地點、結成第二戰線、蓋亦應與史達林首相作事前協商、以交換意向、關於此事倫敦華盛頓方面、傳稱史達林之首相、已請於羅斯福、邱吉爾會作會談矣、推此會談果實施與否、

**未明** 然吾等却不應忽視美英之動向、以呼號長三十日以來、美軍於新幾內亞方面採取攻勢、一方進行於[illegible]、而英軍亦[illegible]、予定雨期後

**再度** 侵入緬甸、雖然乘巴斯、美德拉鮑斯氏、已爲指導東亞二萬萬印度人而蹶起、並已堂堂宣言武力抗爭、此足且爲印度今後之動向也、

# 昭南印獨聯盟

## 成立一年成果殊大

【昭南五日[illegible]】全國由斯巴斯、美德拉鮑斯氏新任會長印度獨立聯盟、既迎此昭和十六年十二月八日大東亞戰爭勃發之日、印度國內、對全亞細亞之印度人適道進決定的獨立運動、順應天命之運動、已達潮期、經過一年、當此之秋、聯盟回顧過去一年光輝之鬭爭歷史、

**新嘉坡** 淪落、獨立聯盟誕生之機會到來、東條首相於當時即聲明、『帝國政府對印度之獨立、由衷心希望對印度之獨立運動有多方援助之預備』同月十七日在東京之拉斯畢哈里、鮑斯氏與帝國政府代表者之間會見、繼而鮑斯氏對印度國民衆、要請開始反英獨立鬭爭、一、在印度宗教之統一、二、堅持超黨派的運動精神、三、日本及印度以緊密連繫之下、全亞細亞民族共同一致、明示

**數項目** 獨立運動之目標、此後拉斯、畢哈里、鮑斯氏、及其同志、猛烈宣傳開始組織活動、在東京、盤谷、西貢、上海等、次第宣傳獨立運動、及組織中心結成、全東亞之印度人、熱血沸騰、在此情勢之下、三月末在東京開第一回印度人會議、議論對獨立運動具體之新策、在此會議、日本、上海、香港、及其他東亞各地之代表者參加之下、一、推戴拉斯、畢哈里、鮑斯氏任聯盟會長、二、東京會議決定事項之承認、若有改正、需於盤谷開次回大會時正式決定、議決二項、此間赴東京會議之途中、因飛機發生事故、不幸犧牲三名、此乃余不能忘懷之記憶、次將於六月十五日開始臘一週間之盤谷會議、該會包含

**全東亞** 印度人獨立聯盟會議之代表、

**安達曼** 群島、全東亞共榮圈各地使者參列、討議大會以畢哈里、鮑斯氏爲會長、復有四名爲行委員、正式確立獨立運動聯盟機構、會議後、復在盤谷設立東亞之印度獨立聯盟本部、一方、印度本國之會議派復行之決議『英國將出印度撤退矣!』

**甘地翁** 在指導下展開反英大衆運動、但因印度政廳側逮捕甘地翁以下民衆、故以後之反英運動即流入暴動與流血時期、在此種情勢下、於今年三月二十六日至三十日、在昭南學行之聯盟會議席上、復行討議獨立運動再組織問題、故獨立運動將以强力之實行力組織、開始攻勢的形態、決定步入武力戰鬭之段階、美德拉鮑斯氏忽然出現于

**東亞時** 正是武力戰鬭之後、卽斯、美德拉鮑斯氏在全亞細亞印度人之熱狂歡呼裡、宣明獨立完遂之斷然決意、在東京則與日本要人交換意見、胸藏縱橫秘策、今已進出於獨立鬬爭之第一線昭南、承畢哈里鮑斯氏之後、任獨立聯盟會長、將立於鬪爭之陣頭、三日在昭南舉行之獨立聯盟東亞代表者大會席上、新會長美德拉鮑斯氏會行設立臨時政府之重大宣言、堂堂宣明建設獨立運動之具體方策、至今印度獨立聯盟已由過去一年準備期中脫出、而挺身於達成對英打倒獨立第一線、

# 股票行市

## 前場

奉天滿取 開盤 收盤

| | | |
|---|---|---|
| [illegible] | [illegible] | [illegible] |

哈爾濱市況 開盤 收盤

| | | |
|---|---|---|
| [illegible] | [illegible] | [illegible] |

大連市況 開盤 收盤

| | | |
|---|---|---|
| [illegible] | [illegible] | [illegible] |

東京短期 開盤 收盤

| | | |
|---|---|---|
| [illegible] | [illegible] | [illegible] |

## 後場

奉天滿取 開盤 收盤

| | | |
|---|---|---|
| [illegible] | [illegible] | [illegible] |

(收盤時間十時五十一分)

安東市況 開盤 收盤

| | | |
|---|---|---|
| [illegible] | [illegible] | [illegible] |


**支票遺失** 茲於六月二十六日由新京益發銀行本店匯至奉天該行照付第九二四號一紙國幣七千圓正係不記名不慎丟失除向該行掛失鎖欵外無論落在何人之手概作廢紙特登報聲明 裕成源

**募集** 一、女子傭員數名 年齡十五歲以上四十歲之滿但家事經驗即普通日語明瞭者住在廠內飲食給與希望者來廠面議 朝日區揚武街三段四十號大昌橡皮工廠 電話(二)六九二二番

**緊要明聲** [illegible]

**聲明支票作廢** [illegible]

**聲明作廢** [illegible]

**地照遺失聲明** [illegible]

**招工** 奉天市認可第六七八號
自動車工 一五〇名
機械工 一五〇名
無技能者也可
優厚待遇
有希望者將履歷書帶來每日上午面議
奉天市小西區惠工街三段
滿洲自動車製造株式會社 勞務課

**滿洲報道文化研究會 支局募集**
與友邦日本共同邁進於大東亞聖戰完遂之滿洲光輝燦爛之建國歷史十年於茲其發展之盛況誠有使舉世驚倒之概而惟有滿洲帝國才是當先具現興亞之理念者且立於皇國戰力之基地更爲北邊之防壘者其使命愈加重大性茲鑑於此煥然之文化滿洲之實勢以之依照片繪畫等廣汎紹介之至於兒童或目不識丁者確信能給予以明顯的傳達聖戰目的之希望亦即滿洲報道文化研究會將報道照片繪畫信片畫本繪畫等頒布之所以擔當文化戰之一翼也今擬於重要地帶開設本會支局俟明達之士其願贊同此趣旨而擔當文化戰之鬪士前來者本會尙厚酬之處焉
支局開設募集地各
申込所 新京市長春大街一〇六京ビル
滿洲報道文化研究會
代表電話(二)二〇二八 振替口座新京一五七番

**頭痛 偏頭痛 齒痛**
**止痛**
感冒 流行感冒 氣管炎
**散熱風**
奉天市紅機町五五・富山縣廣貫堂

**明鋼品切紙刀片專門製作**
協本鐵工所出品
大連市大龍街七六 電話(三)三一九五番
各尺寸隨意定做

**郭氏醫院**
城內鐘樓南西胡同內 電話(四)三九三一
各科診療 難產處置
院長女醫學士 郭李松彬
助產士 周子

**歡迎主顧**
大連 中央旅館
優待團体
大連驛西鄰・電話三八七九

**醫學常識**


### 保健秘訣

## 促進身體健康 首在調整胃腸

論起保健、我們應該怎樣使自己健康呢？今由簡單方法來說、最好先把自己胃腸調整起來、而後身體才會健康的、因爲吾人健康與否？全以胃腸强弱作標準、所以吾人欲保健康、非先調整胃腸不可、今將調整胃腸原因、與其調整方法簡述於後

**（一）調整原因**

我們先要問？胃腸爲何須要調整呢？原因即是我們體內營養成分、全須依賴胃腸工作而供給的、設如胃腸衰弱、無力使食物消化與吸收、體內營養源必可立時而杜絕的、同時食慾不振、消化不良、以及便秘諸症、也會接踵而起的、倘如能調整胃腸、使胃腸健康起來、不僅能以促進消化、旺盛食慾、潤腸通便、尤能營其消化與吸收、補給體內多量營養、使體位向上、所以欲促身體健康、宜先調整胃腸爲是。

**（二）調整方法**

關於胃腸調整、最好須先充實營養、賦活胃腸細胞、强化胃腸組織、使其機能向上、「若素」是調整胃腸唯一良藥、服之効果極大、因爲它是同化性維他命B、與三消化酵素之複合効果劑、所以服用之後、不僅可以促進消化、旺盛食慾、潤腸通便、使胃腸健康、並且更能增進精力、增加體力、使體位向上、此外對於衰弱恢復上、以及諸病治癒上的効果、也較一般藥劑爲顯著。


**保健叢書** 啓者、敝社爲提高國人醫學常識與健康水準特印成多種「最新胃腸讀本」與「[illegible]集」一書、開始免費向全滿同胞敬贈、全國各界如欲閱讀、請賜下郵票二分與詳細通信地址、即將該書奉上不誤
免費奉贈
新京・奉天・大連 若素製藥株式會社

肺病吐血◎其效迅速◎
**益壽丹**
◎新京大馬路義和謙代理
肺癆病不難治・益壽丹非奇葯
難在不能徹底攻破肺癆菌・奇在清理肺氣化痰收效力・
如蒙惠顧 請先滙欵
每盒十四付定價國幣七元 外埠函購另加郵費四角

肺癆菌繁殖於肺部○所到之處○便破壞損爛成空洞○故極難治療○益壽丹葯力直接達於患部○而殺盡肺菌○故無論一二三期肺病○均能克奏奇效○即無病者亦宜預防○先服益壽丹○以避免肺病之傳染○可保終身無病○延年益壽○從前死於肺癆病的○都是冤枉死的○目前患肺病的○都可以不死○益壽丹治一二三期肺病○有葯到病除之功○數千年來○無葯可醫的肺癆病○有了救星○

製造本舖 國瑞葯房 奉天市小北城門外西頭電車路道北 電話(四)二〇四一番
奉天總代理 中街天益堂 電話(四)二九九七番

國內各代理店
奉天小東關志仁堂 奉天小西關達昌號 新京大馬路義和大葯房 安東三道橋裕慶永 鞍山明治通萬年青葯店 鞍山鉄道西宗盛興葯店 錦州東關正記葯房 開原陶鹿街天和堂 柳河三源浦萬興源葯房 海龍城順天街恒泰傳 海龍根市街萬育葯房 錦州城內天益堂 陶賴昭和發厚 錦西正陽街春和堂 綏中西街天生堂 義縣清河門太成瑞 北鎮南大街同生葯店 東阜新城內大森祥 黑山中央街復昌恒 田莊台春森堂 四平道東社會大葯房 新民東大街和發同本店 新民後大街同育堂 田莊台天益堂 彰武東大街和發裕本店 新民西大街和泰昇 大虎山濟康葯房 興隆店同泰和 綏中南門外慶義堂 溝帮子天裕葯店 盤山中央街益合堂 錦西正陽街仁街堂 興城東街同壽堂葯局 黑河南大街壽春堂 溝帮子萬德堂 輯安會泉街復興葯店 綏化北大街濟世葯房 敦化東門外和發厚 海龍東關永順長 西安長泰街同仁堂 通化東昌街永成慶葯房 九台尚義街積昇和葯房 卡倫正陽街福興葯房 東豐興隆街積盛隆 西安中央街和發祥 鐵嶺中央街義和堂西柜 昌圖昌西街元泰裕 公主嶺泰和春葯房 公主嶺和發禎 德惠五道街瑞祥福德記 梅河口萬和堂 山城鎮志泰厚 三岔河興仁堂葯房 清原中央街同泰和 柳河中街積盛豐葯房 山城鎮萬和堂 營盤市場街和發北葯局 撫順城內懋林堂葯房 盤石中街天合堂葯局 鄭家店德慶隆 雙廟子天順成 凌城興盛街華西葯房 朝陽鎮天泰長葯局 四平道裡天德堂葯店 扶餘興順德葯店 哈爾濱道裡永慶堂 安東大孤山安福大葯房 朝陽縣永生大葯房 朝陽縣世德堂 義縣東街桂馥祥 彰武北大街同發裕 黑山南大街同生大葯房 北票巨德街同春堂 西豐縣福德堂文記 北票熱鬧街仁和堂 林西縣西笛聲葯房 克山吉慶昇福記 克山中西大葯房 北安中央街復元興葯房 穆棱梨樹鎮和發盛 三岔河正陽街子良大葯房 懷德城內萬有堂
歡迎外埠代理 請速來函接洽 利潤格外從優

# 强化決戰增產
## 奉南部秋季播種
### 將召地方關係者協議實施

爲期解決奉天省下時用作物增産之民食問題、而更應戰時重要物資洋、青麻、煙、蘇菜等之增産、則將行秋種之小麥增產計畫、於此後亦在省產業科、嚴重協議具體的實施方策、最近已決定在省內一部地帶中、海城三縣下實行秋季播種、故省產業科、方請斷檢省秋季播種之小麥種子、其種類當適於奧地之朝鮮、北海道、東北地方種、北鮮萬希於其他成績等至於技術指導、則於現地各縣勸農場範場、及能居城農事試驗場爲中心、取以充分處置、故省方、將於八月十日前後在熊居城召集省產業科及各縣關係者協議

實施計畫、秋季小麥之播種最適於九月十四日至十月十日之間、其收穫量、本年度、大石橋之成績一陌爲二千公斤、前幾年則以一陌千二、三百公斤爲標準、今以地形的言之、遼陽附近今已屬可能、即奉大地方北奉天以北亦有研究余地、省方則致力達成奉大全省冬寒耕種秋季小麥之使命、本年以試耕情勢、在復縣耕種五百町步、蓋平耕種四百町步、海城耕種百町步、計二千町步、此耕作之成否不能對轉用作物地帶農家經濟寄以劃期的進展、即對決戰增產亦有所寄興、

## 防除害蟲完成增産
### 實業廳現定辦法通令實施

奉天省公署實業廳、爲病蟲害對農產物發育上有甚大之損害、爲達成增産之目的、對此病蟲害實有防除之必要、頃規定病蟲害防除之必要、頃規定病虫防除辦法通令各市縣由七月起至月八月末日兩月間之實施、其要領如下、

一、實施要項

爲期農作物病蟲害之徹底防除於最盛期之七月起至八月下旬一齊實施防除期、此完璧本於各關係機關緊密之協力、對左事務須徹底努力實施、

二、實施事項

1、將於高粱、小麥、之黑穗病、谷子之黑穗病、及白髮病等之病穗拔取而實施燒却之、

2、對各種農作物實施、所發生之病蟲、實預防驅除並實施被害部分除去、及栽培耕地之清潔、

3、水稻病蟲害防除實施之徹底、尤關於近年急激發害增加之稻泥負蟲、泥苞蟲、苗腐敗病、各關係機關速取緊密連絡、努力早期發見、以實施完全之防除、

二、義倉破壞地方之修理時、除穀物之腐敗病部分、及

病害蟲發生部分之除去清潔、完全殺實施清掃、

5、對棉花、洋麻、線麻苞麻西麻、及甜菜等之病蟲害擔擊成分及栽培耕地之清潔實施之、

6、當本防除由農民自己進的對病蟲害防除一齊實施、

7、依各種團體之共同防除

三、獎勵

對實施狀況之優秀團體、及個人由省長推薦、用由興農部大臣之表彰、由在康德十年十月十日以前各市縣向省推薦、

## 防犯週 想日強一日
### 市民自手捕獲二盜

奉天百五十萬市民之防犯思想近來日强一日現在更有由市民之自手所逮捕之竊盜犯二則、茲分誌頭下其一、六月廿一日午後〇時三十八分許、奉天市北陵區安民街二段四十一號、居住之店員、西村文雄氏、在通過北陵區安民街二段一號之附近時見有一手持麻袋之擧動可疑男子一名、西村氏疑是竊盜犯因及追及逮捕送至北陵署、果然彼正是竊盜犯人無疑、此犯在二十一日午前十一時三〇分許從北陵區安民街一段三十一號康德膠皮工場內看視人之眼內盜出舊膠皮長靴六雙時價百八十圓、此外更有二同共三十六雙（時價六百三十九圓）其二、六月十九日朝日寫眞光街三義十七號居住何中源氏、在就寢之際、在午前二時許忽聞院內犬吠不止、知系有異出至院外則將有攜帶帶車之男子一名、瑞進後彼乃慌張而播、企圖逃走、追及將門講捕、送至於警察宮廠頭堪令人感激、對前犯二人近日防犯協會將行表彰、原係帶車竊盜犯、如是之市民協力防犯情況、

## 「護北」電影攝影隊
### 一行在鞍日程終了

鞍山爲製作電影「護北」第四編、約一個月間、在昭和製鋼所及他處撮影中之關東軍報道隊赤讀少尉田口伍長以下二十名、在鞍全日程終了、五日午後十時十九分赴大連、約十日間撮影後、歸還新京、

大東亞和平景象　白雲悠依、椰子蔭濃之蘇門答臘海岸風光

## 海拉爾營林署
### 決延長防砂林

【海拉爾】爲防止東衚戈壁沙漠之脅威會於西南國境設置緣色防砂林之計畫康德七年海拉爾營林署會在濟境呼倫貝爾草原中設奇理置隣、阿野爾營沐啤出搬所、所員幾與人界隔絕、三個年間所員之勞苦結果現已將長〇百公里之防砂林延田 至〇十 公里矣、海拉爾營林署更擬將此綠化計畫延長滿蒙國境與海拉爾相連結以防砂林之設置計畫中對綠化滿洲定能奉以顯歌頌堪期待焉、

## 省署召集市縣
### 興務股長會議

奉天省公署民生廳文教科、爲對下半年度教育企畫之振興、及一切事務之改善、乃定於本月十二三四等三日間、在省公署禮堂、召集各市縣學務股長會、已通令各市縣參加、

## 鍊成健全會務職員
### 協和會擧開鍛鍊會

【新京】協和會爲鍊成挺身決戰下之國民運動之健全的會務職員、定於六日起八月四日止之一月間、在錦州省興城海岸及哈爾濱太陽島兩地舉開協和會職員之鍛鍊會、該鍛鍊會、亦有三宅中央本部長以下各部長參加、南滿以下分別編成、南隊東各三班、各班人員爲北滿隊十名、南滿隊三十五名、日開各於現地宿營、動之規律下充分鍛鍊身心、

## 以賞與金
### 獻納爲恤兵金

安東】公安警察濟保安係於日前以電擊之敏腕、檢舉大洗灌用石綸之奸商、樹立功績本警務廳長劉警佐以下全員殊勳、極嘉許、特與賞金一封、該經濟保安係全員鑒於現下皇軍於炎熱

## 傳染病豫防週間
### 閻厚生司長定明放送

【新京五日電】「勿使犬死於傳染病」民生部提唱之傳染病豫防週間、自九日起十五日止、由各市縣旗主辦、乃關係各機關後援之下、亘全滿展開、當該週間、開始、民生部大平技監、八日於滿組例會之時間、以午後八時十分起二十分間、經新京中央放送局麥克風、以「關於傳染病豫防週間之實施」爲題、向全滿、各都組呼籲傳染病豫防之重要性、又閻厚生司長亦於同日午後八時三分、以二十分間同樣以滿語放送、

## 勤奉隊員意氣昂揚
### 酷暑炎天下挺身增產
#### 崔民生廳長赴營歸來談

上週進、會將衛內之浮浪者二千餘名完全使之實地向一目標、盡於工作、以期達成增産之於本月三日在營口舉行之海城勤奉隊創式、參加式之崔奉天省民生廳長歸任後、對記者談該隊之意氣昂揚如左、

海城西南地區、正連接營口、本年之農地改良純爲增産上一大動力、而地幅遼闊、需人力頗多、此次海城勤勞奉仕隊全員〇〇名、竟以沖天之意志增産必成之信念、挺身於酷暑炎天下、盡全力開墾、其昂揚之氣意殊使感激不置今後、增產可期前途可待也、

## 醫師考試
### 一部含格發表

【新京】民生部施行之康德十年度滿洲國醫師考試第一部（基礎）部考試及格者、已被決定、五日已由民生部發表、但對於此等合格者之考試（臨床學說）、將於十七、十八兩日在新京施行本年爲便利考試者起見、而於二月中旬實施第二回第一部考試、

## 定期公演
### 防犯防諜書劇

【營口】經濟防犯、防諜之徹底狙擊、關係機關爲圖普及徹底、亘五、六日之兩日由警務廳、協和會、商工公會之主催於營口公會堂開催關於經濟防犯、防諜書劇、以其純益金充當經濟警察協力會之事業資金、

# 勿忘烈士尊貴犧牲
## 喚起民衆徹底認識時局
### 七七事變日全國展開紀念行事

【新京】自從中國事變勃發以來、瞬已六年、於此過去之六年中、東亞建設大業着着進展、匯湧應時局與東亞新秩序建設隨新中國軍閥踪影、領導下之新中國國民政府、除此之際、値此之大東亞、國民當更加須時深明瞭、現在新中國國民當局中、滿華邦交益形親飲水思源實由於六年前滴當正義砲火與勇烈士所賜、是以全東亞十億人民當更充分認識此次新秩序建設之七七事變之意義、於此大東亞戰爭下、當日我國國內除於全國各地實施紀念行事、以喚起民衆對於時局之徹底認識、

## 日華事變與亞細端
### 同生共死完成聖戰
#### 迎七七紀念日菅原部長談話

【新京】皇國日本爲打倒迷夢未醒受了美英之煽惑作盲錯誤的抗戰的蔣政權以解放東亞而站起來的七月七日、意義很深的第六回日華事變勃發紀念日迫於眉睫、滿洲國四千三百萬協和國民立在安如泰山之國礎上沸騰着擊滅東亞民族共同之敵美英之熱血、將使此日變爲大東亞戰爭完勝之日作着盡全力的戰鬪日華事變勃發以來、經過了許多的曲折、漸次發展爲此次之大東亞聖戰、於現階段戰就可以、對此協和會中央本部菅原總務部長談話如下

爲得決戰最後之勝利、國民的準備態勢大體業已完成、今後的問題是只有如何去實行而已、當欣逢此意義甚深的紀念日、私將提倡「戰爭是我們的生活戰時生應該更緊一緊」「一之實踐項目、日華事變、變爲大東亞戰爭之一週以來、對戰爭的目的與觀念的有理解的一部分滿洲國民、也透徹於體認了現戰的意義、並無條件的明白了建國精神的本義起來、我以對日華因何不得不發生並對若不打倒東亞民族共同之敵美英、我們的幸福是沒有希望的事實、明明白白起來、此點在國民運動即協和活動一會的運動上從來意識調的容易的能夠去作、第二能夠迅速的完成了隣保協同組織之强化、第三宗教團體、自發的與協和會合作、對會之工作全面的協力者、這幾點都是令人感激的好現象、這是共榮圈

## 無線電

七月六日（星期二）

晨 六、〇〇（新京）國語講座高級 六、二〇（大連）初等日本語講座 六、三〇（新京）報時新聞 七、〇〇（新京）國民歌一、與亞進行曲二、曙進行曲 七、五（奉天）、太平洋進行曲 三、愛國進行曲四、晴朗的大空五、太平洋進行曲六、無敵潛水隊歌七、鐵道國土八、整言九、爆行機上之歌一〇、國民總動員歌一、〇〇（新京）經濟通訊一、一〇（新京）職場體操一、二〇（新京）歌謠

晝 五八（新京）上午（新京）報時 〇（奉天）保國（六）滿伯之〇、平谷調大該忠 三〇（新京）新聞 一、〇〇（奉天）經濟通訊 四、〇〇（奉大）新聞（哈爾濱）、四、三〇（新京）經濟通訊 五、〇〇兒童時間（哈爾濱）少年美談哈爾濱市公立新誠國民學校長薛灝宗

晚 六、三〇（新京）中等日本語講座五百木元七、〇〇（新聞）報時、新聞、告知七、三〇（哈爾濱）絲竹合奏一、海花三弄二、紅雲晚月三、四星辰四、夜深沈五、春夕鴻雁哈爾濱自娛雅樂社（大連）話劇家庭要塞大連放送話劇、劇大夏·遼演、南礁（奉天）奉派大鼓一百年長恨郎英傑八、〇〇（新京）新聞、國民須知（哈爾濱）歌曲一夢中人二、蘆花開三、鍾山村四、夜深沈五、秋的戀念六、五月的風、歌者痴聲、梁雲作奏哈爾濱放送歌曲等指揮關山（新京）參戰後之中國與大東亞建設之展望中華民國駐滿州國大使館公使鑒參事官顧卿九、三〇（奉大）評詞宏碧綠（二九）福淨安一〇、〇〇（新、奉）報時、新聞、告知一〇、三〇（新京）管絃樂一、歌劇、賽米拉迷斯序曲（洛西尼作曲）二、悲劇的序曲（拉姆斯作曲）

## 强化市民防空陣
### 首都舉開防空協議會

【新京】防空日制定以來、本年間、樹立一貫的計劃、並關於七月之防空日實踐項目、決行種種協議、以方針先自發行種種協議、淮方針先自防空服裝始漸次確立完璧之民防空體制、因此近將決定「決戰防空必携」、月十八日已經三回、當此之際、協和會務總局及其他五日午前十時、在協和會中央本部第二會議室、擧開防空日協議會、該會爲備不容

# 日官衙不穿上衣運動
## 已於閣議決定即將勵行

【新京】日本內地爲謀夏季之職域率公敏活化、併資纖維製品之節約、官廳之不穿上衣運動、已於閣議決定今正節節勵行而關東局今已擬準此、勵行服裝之簡素化、近已對關東州以及關係各官廳通達「官廳實施官廳員之戰時生活簡素」如左

一、於夏季及於法令特別規定以外之公私「切儀禮之際、着廢衣服之限制、一、夏季不穿上衣亦無妨、

# 學生銅鈕大獻納
## 於東京帝大內熱烈展開

【東京電】前此商工省決定之學生銅鈕獻出運動、全校出動以代替鈕獻用之銅鈕、而由五日起在東京帝國大學展開、學校當局於出校通全體學生七十餘名、鈕與針之應十八萬個約百貫、此等銅鈕之工業部、分爲鐵銅、黃銅、力亦強、色爲金色、外觀爲鍍等、以齊聯戰也、學校內議讓出所、同時該代替鈕之該大學本部女子事也、該大學、至十日由全學

# 四平省出身國兵家族　兵營見學慰問團隨行記
## 本社記者　居保勳　（五）

# 士氣昂揚矢志報國
## 對兵營生活咸抱莫大趣味

司會　各位所談均甚有意義、現在再請徐老先生談談、

徐維淮（西豐）本人因對鄉里青年多有一面之識且鄉里青年對我亦多認識、因之特代表國兵家族前來慰問、由於數日間見學之結果深知國兵在營中生活之一切、較諸一般未能染擾國兵之選者、身心方面實若良多故深感今後青年如不能荣獲國兵之選、實不足爲我國家之健全之國民也、

司會　徐先生所談實可句警切、尚望歸省後廣向民間介紹並指導、那麼再請王先生談談、

張敬久（昌圖）我們到了宮部第二天、還沒有到兵營去、就有國兵到我們宿舍裏來、他們見著我們鄉里人的面、恭恭敬敬的行了一個舉手禮、當時我們都覺著不出他們是誰、身體的健壯精神的振作、一時我真叫不出他們的名姓來、停了一會才知道一個是鄭村王殿甡三子王士英、再一個是我的兒子王殿文、還有……他們都非常歡喜、打听我們家、家鄉的增產今年怎麼樣滿家很是可惜、沒能讓上國兵我們他很可惜、沒能讓上國兵他們現在比在家強的多了、不只多知而且多謝、長官和父母兄弟沒有什麼兩樣感覺着我的體重都增了四五斤、……還些話所得我們家族都很高興、同時一様心受到莫大的感動嗣又到兵營見學、服很實很多、我只有感激、再沒有可說的了、

王劉氏（四平）我的兒子王祖廉、是康德九十入的隊、我見着他當時因了海子的情長、有一點難過、可是他一點都沒怎的、問我這個、那個的、還說我們在這很好、休息日到國兵會館去玩、後來由他們的長官招待我們看了這個、又看那個、實是很好、照這樣我們家可放心了、

司會　听到各位感想的談話、也就可以知道各位對於國兵的實際認識、本人感到實在欣快、但希望各位歸省後、把此行所見所聞轉達給未能來此慰問見學的國兵家族、以完成各位此行使命、是所切望、慶談時間已經過了、數日的兵營見學、一般國兵家族、對於國兵的生活及兵營的一切實況、均得到了懇切認識、同時國兵受到了見學團一行的慰問、也意態增強了鎮衛北邊誓死報國的決意、記者爲使國兵家族並一般青年、對於國兵營識再進一步、特抽暇往訪該地部隊軍醫處長王延振氏、並詢歡國兵的衛生保健生活關係狀況、有如左之談述、

我們國民、對於不日生活、向來由於政府之提倡衛生都還大保健厚生之研究、多稍見改善、兵營之保健、厚生、較諸一般家庭實大不同、因爲平日生活保健之不良、對此種國兵、部隊有相當不同、因爲平日生活保健之不良、對此種國兵、部隊有相當强化身體、對兵營之軍隊、必須有健强之國兵、由此亦可知國兵衛生保健之重要矣、本年入隊之國兵、當四月入隊之初、其身體健而體弱者之亦原因雖人如此、在入隊之後健康使其身體上向入隊之始使其與一般分別教訓、給與適當休養、並特別支給與等、大量體力入隊雖只數個月之短期間、大多數已足與一般士兵伍、其體格不言可知、較入營當初增進多多、茲據本月中之國兵身體檢查平均其體重較入營當時增約五斤、由此可見相當之規律生活與相當訓練青年人所獲之利益、一般之士兵保健實施事項、大體每日早夕點呼後、施以乾布摩擦、保健體操、冷水含嗽並遊戲技在作業時間、勵行上身體、體、而期充分得到日光浴、即以此數種之保健法、每日食定時則足能使士兵身體日越強壯、此次國兵家族見學各部隊、目睹兵之現狀、當能做然也、關於營內衛生施設、浴室、理髮室等均甚完備、一旦士兵發生病疾、在一般市民藥品之施設、地方醫院設備之簡略、多內而軟類以救東手無策、在部隊中有醫務室、並有醫院之施設、其藥品及器械均稱充足完備、萬無困難之虞衣食住依季節之轉換均有妥善之計劃、而在此戰時下、一般民衆多有因配給之欠圓滑、威到困難、而在部隊、則供給亦自公的優先、其他如日用品、毛巾、肥皂等均按月支給、可稱無一不備、對此尙望家族爲介紹一般、以免國兵家族日夜念子之心切也、

並記者問聽王處長之談話、目睹兵營內國兵生活之實態、實感國家對國兵待遇之優厚、並青年得獲國兵選之幸福、抱有滿腔欣快感激之意而辭出、更往訪〇〇部隊長中津上尉該氏談話如下

靖安軍是建國以來有光榮歷史之軍隊更因有偉大之傳統關係、士兵的進步很快、現在之國兵實較靖安時兵成績良好甚多、靖安師內的教官、多爲選拔各地之優秀者、我等任務爲鎮護北邊、一旦有事軍官以下均抱有誓死爲國之決心所以現在不分晝夜實施訓練、一旦有無戰鬥力故不可知、訓其一旦有事、我爲均以決死、志願的精神向前以我們的血、作成河而築成我們的國境、現在研究訓練、以不敢稍爲因到後之實行、而本人担當偉大的國兵教育、努力之不足而有所恐懼、但決竭盡全力與士兵共同向前奮鬥、以報君國於萬一、尙希地方關心

見學團一行、在富錦與國兵懇過最後之一宿、於十八日上午九時集合於青年訓練所內受率領者之訓示後、即邁向歸省之第一步、在富錦縣頭歡送者、有富錦縣青少年團、各學校女學生、各團體代表、部隊長官與國兵多數異常隆盛、十時三十分、汽笛一聲、歡送者高呼萬歲、水陸兩地相互以國旗招展答謝、歡欣感激之情使多數國兵與家族双方均有再來相會之望

輪船似是無情意的、氣喘喘的滿開了瓦步、歡送在碼頭上的羣衆、由渺力而消失了、國兵家族的心情也斷而沉靜下去、一路觀覽初夏的江景、見兩岸的荒野、感到空閒地的利用與增產工作的重任、急於歸鄉從事增產的情緒、充溢在各個國兵家族的內心、迄至十九日歸抵佳木斯、當換乘午前八時三十分發列車、一路上聞見高山峻嶺、草木叢蕪、野花盛開鮮艷可愛、給與旅人莫大之安慰、至二十日上午六時十時抵達哈爾濱三棵樹、換乘大連行列車、於當日午后七時半完成使命平安歸抵四平省、


◎專門風寒救急膏藥　貼上三日

救急者用藥入懷多年經驗救成一種風寒救急膏藥、此藥功效奇驗、專治男婦老幼受風受寒、風濕、腰腿疼痛、手足麻木、筋骨疼痛、心口疼、肚子疼、頭痛、腰痛、婦女經水不調、赤白帶下等症、貼之即效

定價每大貼國幣一角、每小貼國幣五分

王玉璞手製　四川膏藥店啟

民益鐵工廠出品

奉天市小西區惠工街三段三十九號　敝廠專造各種壓麵機、大小軋麵機、油坊機、壓豆餅機、打棉花機、及各種零件、修理迅速、定價低廉、如蒙賜顧、請接洽　電話（二）六三五三番

▲明遠堂藥房發行▼　奉天市小西城門南電車道路西

專治小兒氣卵（藥名）延春補天膏

◎專貼　小兒氣卵　偏墜雙墜　大人疝氣　小腸串氣　（電話）2-6041

◎定價　每貼八元　每張四元　◆獨家經售並無代理

◎外埠函購請由郵局掛號匯款每張加郵費四角　用法簡便　詳載說明書　函索說明書附郵票六分

△婦女內用奇藥
主治各病無一不驗
九州大藥房

立本大旅社

客室寬潤　清潔衛生　安全舒適　招待慇勤

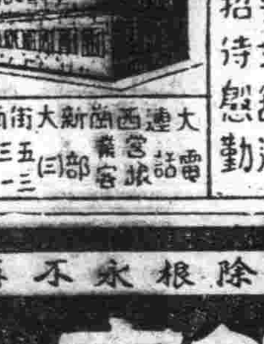

西式臉盆　電燈電扇　溫涼水道　電鈴暖氣

大連西崗新大街南首　電話 ②三三〇一 ③三二〇一六七

鹿首　活血濟坤丸

秋播　秋植　藥草種苗　蔬菜種子　菓樹苗木

詳細目錄郵票即寄四分索

奉天省復縣瓦房店福德街十八番地　興滿農園　振替口座奉天六九八二番　私書函瓦房店局第三二號

感謝戒煙神速

敬啓者敝人素因身體虛弱吸鴉片少許以快愉一時之精神日久體欲弱而經癮已成終欲戒除苦無良方幸友人柳君指導於奉天市大西城門外振華醫院對於戒除鴉片療養治病經一個月間之治療竟將病癮盡除未受苦痛感謝之餘特登報端略表謝忱

奉天省東豐縣　楊義至謹啓

純益染織株式會社公告

茲訂于康德十年七月二十八日（水曜日）午后二時在本會社會議室開第八回定時株主總會討議左記事項除分函外請各株主查照屆期出席爲荷

記

一、康德十年度上期營業報告書貸借對照表財產目錄及損益計算書請承認之件
二、本期利益處分案請承認之件
三、其他事項

康德十年七月五日

社長　王　佐　臣

濟康　減淋根　片

急慢性淋病特效藥　患淋病者諸君請速服　能徹底除根永不再犯

★本（減淋根）之殺菌作用服後數時間內確定的作用於深部病巢徹底根滅淋菌一面強化病部之抗菌力以促進病之原球菌短期死尽可惟（減淋根）之特效也

★現今世上患淋病者莫知其數並且夫婦間患淋病亦多此等人仕總要夫婦協助之下服用（減淋根）以期早日完全斷根否則因循環相染永久不能除根本（減淋根）不但經効於男子淋病又對於婦女赤白帶下月經不調子宮病等更能發揮最神速而正確之效果也

全國各埠藥房均有代售

製造發賣元　奉天市瀋陽區一心街一段一一〇號　濟康製藥所　電話四二三一六番

主治　各期梅毒硬軟性下疳魚口橫痃關節炎淋巴腺炎骨痛先天梅毒小兒胎毒皮膚潰爛舌蝕咽喉痛牙齒不全濃瘡癬疥等症莫不收效如神

服後立能見效短期除根永不再犯

濟康　清血解毒丸　片

人生最可怕的就是梅毒病！

人之身体是否健康皆由血液爲轉移若血液不潔感染毒菌其害天矣況且梅毒之病更是人人所怕若不慎患染身体發生梅毒性疾患如魚口便毒軟硬性下疳等病不但自身痛苦且易遺傳後代累其妻子可不慎哉

◎本清血解毒丸合有高貴之藥材能收强力之清血解毒之作用尤其對於婦女等病更有特效如患梅毒子宮潰爛滑胎流產赤白帶下子宮內膜炎小兒胎毒皮膚潰爛等症務服清血解毒丸能短期除根永不再犯

包裝四二兜　定價三元

製造發賣元　奉天市瀋陽區一心街一段一一〇號　濟康製藥所　電話四三二一六番

各埠藥房均有代售

綜合版

# 獻滑空機基金
## 營口石炭會社義舉可欽

【營口】營口石炭株式會社、昨年七月一日新發足、茲當一週年之期、正計畫進行主催一週年之行事之際、忽聞知滑空機獻納運動消息、特以金五百元獻出作滑空機獻作之一助、用資養成小國民航空知識而發揮戰時國民之意氣、

## 修輅城墻 清掃街道

【通遼】本邑土城、多年未修、爲整頓街容起見、除於清明節舉行植樹運動、沿途補栽楡柳外、現已經諸計人外、並將城墻修築完竣、街道溝渠復加清掃、强調衛生運動、確保健康、街民皆大稱快、

## 爲完成重大使命 訓練中堅職員勞工

【錦州】時局下重大性日益增加、爲完成重大使命錦州省勞務興國會、特自省下錦西阜新北票各支部及勤勞奉事處、招集滿系職員十四名自五月三十日至六月二日之三日間、於同會內訓練所、訓練軍事教練及法規等、收多大成果、且二日午後一時、已舉行修了式、午后自六月五日至十月之六日間、招集錦州市錦西地區之中堅勞工四十名、中西伊藤兩職員担當指導、實施中堅勞工訓練、以謀增產根幹勞工訓練之萬全、而同會擬中堅勞工訓練修了後、更實施把頭訓練、目下計畫中、

## 天旱祈雨 豐收可期

【通遼】時近盛暑、禾苗乾枯、縣境內顯有天旱之勢、農民憂慮、率多渴望甘霖、是以縣長劉與邦氏爲適應農民要求並祀進增產策計、乃於本月二日假本街關帝廟壇定自二日起迄四日至三日間、全街街民絲商各界人等按戶一人、舉行祈雨、祈禱時處虔誠、仰賴天庥定有甘霖、月內如獲大雨、農民收可期、並開許戲三天、以酬神祐、並資慶祝秋成、

誠、講演明確、詞意肯切、時亘二時間始行閉會、

## 海倫集團體操

【海倫】市縣公署主催於七月一日早六時、各機關全體職員、各學校學生區段長等、齊集於順天公園、舉行集團體操、以資鍛鍊體格、振作精神、參加踴躍、儀式隆重、

## 機帆船勞力確保計 關係各機關連絡研究對策

【大連】現在州內勞働者之工資、因無統制增漲、致勞働力愈感不足、一方更流出勞工移動等現象、尤加最近、極大之漁船船員等滿華人、由於職待遇較佳、故下船及脫船者、頗有人在、因此之故、今後於船舶運航上、極有重大妨碍、鑑於此之關係、最近將與州勞務協會、並其他各關係方面相互徹底連絡、研究防止船員退船等方策、即關東州機帆船運航統制會社、及關東州機船漁船業組合等、各設備船員名簿、將各所屬船員、及船內之滿華職工等、記載名於簿內、提出於勞務協會、若發給新勞働票時、須與同名簿相對照、以防二重雇用之事、同時向風船轉職者、亦同樣與該會社相連絡、停止雇用、

## 順德縣訪日團 到達下關

【下關】爲考察戰時日本强靱經濟力及産業狀態、文化施設等、特以二十五日間爲定期日之中華民國河北省順德道訪日視察團團長南和縣知事秦新民（明大出身）以下十五名四日晨抵下關於山陽旅館、少憩後、已轉乘午後一時十七分開發列車赴大阪、

## 開體育講習會

【黑河】爲提高國民體位、强化戶外運動、省公署文教科以各縣教職員爲主、日前招集來黑、定在地方職員訓練所、自本月一日起、亘一週間、舉開體育講習會、

## 滑空機及建艦費 要望市民速踴躍獻納

【營口】我等須時時念及高翔於大東亞上空皇軍荒鷲之偉大的鬪魂、於現在邁進人的資源之確保及航空兵力之强化皆爲銃後國民應負之義務、對於青壯年訓練用之滑空機、全滿關東州之中等學校、一校以一機目標募集獻作資金、至於獻納額數一戶以一元基準、再以與擊墜擊滅英美之決意相反映於艦場、於隣組展開活潑之建艦資金獻納運動、未獻納之市民務於七月十日至各區事務所交付、

詞流利、意義正大、感情通俱、有偉大的場面、有激烈的情緒、博得好評、

## 黑河省開 弘報關係會議

【黑河】黑河省公署弘報股、茲爲謀各縣弘報體制之强化、徹底達成弘報報國目的、藉以奮與國策之完遂、東亞聖戰之早得達成計、故定由本月十三日迄至十五日止、在省署大禮堂、招集各縣弘報担當者、舉開本年度黑河省第一次弘報會議、

## 學童拾金不昧

【遼陽】本市四大廟初級小學校學生劉士忠（九歲）杜靜仁（十歲）在上月（三十日）午後放學歸家途中路經市立病院門前拾得錢包一個、劉杜二生少年廉潔不取不義之財當即送交附近派出所檢査錢包內有國幣三七圓並印鑑一枚、由此知悉、失者姓名現已通知領去、但似此年幼兒童、年僅十歲、拾金不昧頗堪嘉許、

## 定期舉開 開拓團長會議

【錦州】負有農墾基地之我國爲達成此重大任務起見、尤本年度之增産、增强開拓團七成事、省下各開拓團乃大加活躍、舉全力向增産上邁進、省暨産業科、開拓股、爲喚起省下開拓團之努力起見、乃定本月十二日於省立興亞會館招集省下開拓團長會議、舉開開拓團長會議、於興亞會館、議題爲本年度增産方策事項、並同至經山開拓團視察聽取開拓團之活動狀況、且起開拓團長、爲年對本增産强化事項、實地加以考查、

## 騰鰲街郵局 紀念行事

【騰鰲街】本街郵政局爲奉總局之旨示、將於七月二十一日起至三十日止、實施郵政無事故旬間、更以七月二十六日之郵政十一週年紀念爲中心、徹底撲滅事故、本街郵政局更以此爲目標、使當下各郵政辦事所對於郵務事項整頓强化計、近射由本街郵政局長陳宗英氏偕同以下職員、率先赴各郵政辦事所視察一切、以期謀郵務還送上、更加一層的緊密聯絡、

# 協和會創立紀念日
## 各機關忙於準備行事中

【黑河】滿洲帝國協和會創設以來、匆匆已歷十有一載、過去對興亞建設之努力、建國精神之弘揚、國政之滲透協力、以及從事宣德達情等工作、舉國會務職役員曾不遺餘力、樹有多大貢獻、因此值以十一年之歷程、即奠定莫世不拔之宏基、迄今協和萬邦光耀東亞、協和運動之推進、神益良多、而迎本月廿五日十一回創立紀念之佳辰亦誠亘古之盛事也、因鑑及此故協和會黑河省本部、定於協和會創立之當日（二十五日）以各縣本部、聯合分會爲中心、一齊展開意義深遠之慶祝紀念式典、此外更邀協和運動功勞者及興亞建設之志士、担當協和會創立十一年之紀念講演、用資播揚協和建國精神於中外、藉以紀念會運動之過去、而瞻觀未來之發展、

## 招集區段長 開講演大會

【海倫】警察署長張世勳偕佐藩發同王守信、對於公務、慘淡經營、任勞任怨、成績昭著、有口皆碑、於七月一日午後一時、招集各區段長二百餘人、齊集於警察署禮堂開講演大會、要旨乃在曉諭民門、服膺國策、增產報國、不得游手好閑、徒事浮耗、作爲國家之蠹、應注意清潔、現值夏令、百疫流行、

## 松江劇團 來海倫公演

【海倫】吾國民衆觀念好人不當兵、好鐵不打釘、現在吾國政府力謀刷習、急緊提倡、以期醒醒、特由滿洲帝國軍事部、軍人後援會、縣公署協和會後援、松江劇團爲國兵宣傳、赴全滿巡廻公演、使國兵之家族週知、家庭受到災害、生活陷入困難子女不能就學、罹疫生病醫療扶助、保護孤兒遺兒、收容國兵之父母妻子傷病、爲公務殉職門死殘者等軍事援護事項、至爲詳盡、各該地軍人後援會辦理之、該劇團於六月二十九日、一行男女演員十五人、來海公演、由六月三十日至七月二日、計三日間、遺放二場、所演節目、有話劇、（今生恨、國兵之家）音樂歌唱、票價每位八角、責成段牌長向各民戶售票、每人六角、除關係機關長官給、予優待券外、無論何人一律買票、由西大營國兵官兵彈壓、秩序安靜、惜無電力、電燈不明、麥克風不能擴大聲音、歌舞際少不能引入勸聽、稍有遺憾、但演話劇、扮相惟肖台

## 期壯丁檢查順利 瀋陽縣召街村代表會議

【瀋陽】瀋陽縣公署、爲謀本年度國兵檢査事宜之圓滑進行、及期民籍整留二法之運用徹底計、特於五日午前八時、在縣署大禮堂、召開全縣各街村國兵民籍事務担當者打合會、開時除縣卜街三十九村事務担當者數十名出席外縣側辛縣長、近藤副縣長、安村勸員科長、能勢國兵民籍股長等關係官、亦按時蒞臨、開會辭后、首先舉行國民儀禮、繼由縣長訓示、勸員科長訓示、次由國兵民籍股長、說明會議之趣旨、然後開始各案件之協議、其協議事項如下

1、國兵事務要望之件
2、壯丁指導事項之件
3、書類提出日期勵行之件
4、前年度書類整理之件
5、民籍土地對照之件
6、國兵檢査時切望之件
7、檢査前通路事項之件
8、街村壯丁預備集合訓練之件、
9、對壯丁移動處理之件、
10、檢査通達書交付之件
11、壯丁人員調査之件
12、在籍徵集延期之件
13、關於居住地受檢之件
14、志願者處理之件

## 本年第一回科技聯 於省署會議室舉開

【承德】本年度第一回科技聯絡協議會、於七月二日午前九時、已於熱河省公署會議室舉行、餘時有中央之科技聯本部長代理豐島同部總務課長列席、日滿軍代表、田中協和會省本部事務長及各縣參事官、太田省建設科長進藤薦任長、進行協議檢討足以推進熱河大東亞戰爭之十二項重要案件、致力於熱河地下資源開發、關於資材、交通運輸、勞力各述意見、表露貫徹資源完成大東亞戰爭之熱河熱情、決意確立熱河綜合立地計畫、增産基礎體制、二日間日程、減除一日同日午後五時許散會、再本協議會之提案十二件中二件已解決六件一任科技聯本部、四件決提出科技全聯、

## 江◇川◇祭 行事已規定

【黑河】本月十五日、乃爲黑龍江川祭之辰、黑河警林署、及街公所、爲歌頌昇平、藉紀省民愛川護江精神、故對本年川祭、決較往年盛大舉行、茲據警林署發表、當日午后七時、在海關公園後之江岸、除燃放花火、展開豊業之黑龍江川祭大會外、同時並由省公署、商工公會、東京總行社、以及各新聞社等担當各項講演、（一）

## 嫌夫容貌醜陋 姜姓少婦投塘自殺

【營口】月之二日午前十一時、住居市內太康區南利街三十一番地、挑水苦力王殿閣（四四）率行歸同區永康街大官塘岸際、瞥見一少婦投入塘中、於是王某遂不顧一切、踴身躍入救護、當時將其頭髮抓住、因水深不得着力、掙扎有頃途不得已而鬆手、同時亦因自身危險而呼救、高聲喊救、當時適有勞人群下救、彼等得上岸、尋彼少婦亦未獲救、再施以打撈、至十二時救出、由當局派員處理、業已氣絕身亡、當時因身元不明、經調査結果判明爲現住太康區地利街三十五番木工地姜本厚之妻李氏現年二十歲追究其本夫之下、得知原因爲某於前曾娶妻因嫌其不中意而離婚、乃於本年三月二十八日又以彩禮七百、另娶該李氏爲室、過門之後、即度其同床異夢生活、三月有餘、僅同宿三次、每次該女皆掩面飲泣、於某日即感生存乏趣、雖經姜某再三勸解、亦不能動、日前曾服火柴、企圖自殺、幸發覺較早得救未死、因此常往河去地刑街其投家、一日晚間又要去跳塘自殺、

# 投彈

## 爆擊之方法與照準

爆擊之方法。水平飛行時之爆彈投下。曰水平爆擊。目標對急降下投射爆彈。曰急降下爆擊。後者可以較機行之。遠來之重爆擊。惟行水平爆擊。

由水平飛行飛行機離開之爆彈。因慣性向前方飛落。故須在目標之前方落去。其照準方法如次。

若無空氣。按爆彈向下方之落下運動法則。當每秒九八米。加速度增加速度。若由前方等速運動落下。則生曲折。即所謂抛物線。實際上空氣抵抗。速度二倍的比例增加。落下加速度漸減。非常之高處落下的。亦有極限速度。因此急增與前進速度之急減遂成彈道曲線。

## 高度之差異

飛行機之高度愈高。至地上之時間愈長。彈道曲線於前方達地面故須早投下。飛行速度愈速。爆彈之前進速度大。彈道曲線愈平。亦在前方落下。故亦須早投下。即彈道曲線。以飛行機之高度與速度而定。能定。則投下位置可定。以此定點向目標之線曰投下線。投下線與垂線所成之角。曰投下角或照準角能否命中。在投下角之正確與否。

飛行機之高度。有高度計表示。此利用氣壓者。氣壓以海面爲基準。目標較海面高則需扣除其高出數目。氣壓因時因地而不同。故近有以超短波向地面反射以測絕對高度之方法。

又爲速度比爲對地面者。測爆彈投下前測定。

# 南德"蜂女"
## 養蜂五千萬羣 採毒製造劇藥

在德國南部之瓦姆一帶。由女子養蜂。數約五千萬群。其主要工作。爲採蜂毒。而非如一般之採蜜。採毒時。着厚布之衣。手與頭部皆遮蓋嚴密。用鑷子取蜂。使蜂以毒刺刺吸墨紙。而將毒液存留紙上。此種工作。是要極細心的。否則有生命之危。熟練者日可採六千匹蜂之毒。

採毒後。將吸墨紙運製藥室。取出蜂毒。以製劇藥。劇藥之用途甚廣。治療効果亦大。在昔。患神經痛者每以爲被蜂刺可癒。實即蜂毒之作用。今日用蜂毒爲藥。則可免痛苦。然此種研究。在外國尚無。故德國之蜂毒製劑。乃重要輸出。

# 上海地名考

上海本無可溯。自開闢商埠以來。乃日益繁盛。荒涼之處。轉瞬間變爲市廛。於是地名甚爲夥雜。據予所知。四川路原名徒街。天津路本爲諸家弄。南京路則名花園弄。福州路最初稱教會路。廣東路舊爲北門路。山東路即昔之廟街。北京路爲領事館路。漢口路爲海關路。河南路舊爲景街。寧波路原爲寬克路。至於鐵路。本名寶昌路。迄今路牌猶存此名。

其間。因稱其當寓爲錫山草堂。工部路改爲麥底安路。天文台路改爲密勒沙路。若高乃伊路。莫利愛路。則以法國十七世紀之著名詩人而名之。陝惜大詩人。如李太白。杜少陵。王摩詰。韋應物輩。未能佔一席爲可憾耳。其他尚有讀音之地名。如梵皇渡。實爲萬航渡。蓋昔船舶麕集之多也。打狗橋乃帶釣橋之訛。徐家匯本爲透橋處。其地多卜築者。其地外白渡橋。則爲外擺渡路一音之轉。其地開埠之初。吳淞江南北兩岸之來往。祇賴渡船沿江從東而西。設有渡頭若干。其地爲外擺渡。嗣橋落成。渡頭遂廢。

兩橋。因橋畔即外灘公園。也先祖父來申時。猶由紫來街過橋。例須出過橋費制錢二文。不啻江湖暴客索買路錢然。殊可笑。也又館珠弄呼爲猪猪弄。鈎王弄呼爲狗肉弄。則屬化雅爲俗。又愚園路附近有娟月路。則反其道而化俗爲雅。又愚園路附近有媚月路。州路附近有櫻花里。雖名皆極可喜。推櫻花里爲縫紉婦之寓所居。無異簡子之陋巷。人殺其地。印像大不作耳路之爾雅而饒詩意者。當推貝當路。夏日清晨步行其間。綠蔭滿地。韓里高。涼風颯然。吹袂若欲仙舉。行行重行行。不覺已抵餘家。祇。還忘路途之寫遠也。靜安寺路及靜安寺路之西端。有九爲西人住宅。

# 桂圓

桂圓或叫龍眼。是福建興化的特產。若是從城牆來看興化城好像一個廣大的果園大部的樹木都是龍眼。龍眼的種植實在是生財之道。多數的龍眼果實都運到上海販賣。

五月裡。當地的人們帶着刀子修剪樹枝。把死去的嫩枝多一半的樹葉。以及三分之二的花全都剪下。以致前後的龍眼樹頓然現出枯萎的狀態。約在摘下果實六星期之後。須作第二次的修剪工作除了剪修之外。施肥亦很需要倘若要收獲良好的效果每年大約須施肥四次方可。白色的龍眼肉。外面包着一層薄而褐黃色的硬殼。用手指擠時。很容易剝開。龍眼果實在九月間便生長成熟。吃來別有風味。這種風味絕非他種果實所可比。果實的裡面有種子。是不能吃的。龍眼的種子較大而呈黑褐色但很像滿個有細枝連結起來的櫻桃。雖然沒有人知道龍眼是否與這種果實相同但由白色果肉的外層看來。給人們眼目一種特別印象。足能說明龍眼果實的價值。龍眼木因堅硬而且耐久。所以很有價值。經過壓搾之後。可用來製造傢俱。燭台。和照像架或畫架等。這種供給是受到限制的。因爲龍眼樹生長緩慢。况且若是給予相當的注意。龍眼樹能結果百餘年。

# 亞道魯夫 希特勒之…… 歷史的使命

‖希總統誕辰獻文‖ 瓦爾西姆哥賓 （一）

德國國民。於如此困難之此次戰爭下。而在一切都平穩之中。迎希總統之誕辰。希總統誕辰。乃促德國國民奮起與內省者。固德意志的記念日也。

當四月廿日之今日。德國國民依從總統之行藏。時局的要求。各於各人之職場。勤勵業務。尤於此日。希特勒之意志。成國民自身之意志。

總統與德國國民一體不分者。不僅德國之盟邦諸國民敵國民亦莫不深切認識。在過去。彼等敵國民否認此一體不分性。而策謀離間總統與德民之離間。然毫未奏効。

此在德國國民。不僅由於一九一八年及其後之苛酷的經驗。刻骨難忘。亦因德國國民之每個人。認爲個人的對希總統忠誠。乃是個人的義務。認識惟希總統之內在爲德國國民之象徵。

迎總統五十一歲之誕生日在此次戰爭勃發之數月前。即總統已完成卓越無比之一大事業矣。

於僅僅之六年中。生於奧所時獨克之一德人亞道魯夫。希特勒。完成了德國的統一建立偉的民族國家成功導沈淪於沒落中之德國國民於繁榮興隆中。原爲農民之亞道魯夫。希特勒。救德國農民出貧乏之深淵。再與德國國民以自信與勞働之歡喜。及生活意慾。

於經濟之指導下。實現德國之經濟的發展。使六百萬失業者。再獲得工銀與面包德國如斯亘一切領域。登上大建設之途程。

德國國民總再武裝。然而所謂德國國民之武裝。於希特勒之指導下。得幾多之親睦。且德國國民立於和平之中。對其他諸國民。亦希望不止。

僅願念德意志民族生活權確立之賢明的。有節度的希總統之政策。以和平的手段修正那使全歐國民不安可厭之威爾賽條約之重要項目。

總統對於與波蘭之問題。亦依條約解決。其後。德國與日意兩國及歐洲諸國相結有與國。樹立確固之相互信賴關係的意志。

但英國。使德國對於公正協調之努力。成爲泡影。英國遂使希望德國國民與世界和平之希特勒總統。挑出戰邪之劍突。

於是戰爭勃發。德國基於社會的公正。絕對的民族協同體。國民與總統之不分連繫精神。發揮了震駭世界的實力。

希特勒總統獲得政權。已經十年。於今。我等德國國民已奮鬥至必須發揮精神與勞働最大限度之第二次世界大戰第四年。

一九三三年政權獲得以降領導德國與德國國民之新精神。與秩序紀律對全體獻身之德意志民族傳統的精神。使自已主張。貫徹爲歐洲之使命的意志。呈意外之高昂。

# 歐洲農産展望 （貳）
## 全歐耕種經過良好 自給自足大有把握

在南歐方面。意大利若不發生不測事故。那麼良好的收穫。是可以預卜了。西及北歐諸國之中。法蘭西因擴大其耕地面積。對於其中之播種耕地擴大。異常努力。這是因爲由北非方面輸入的食用油。斷絕了供給的原故。由全般來看。法蘭西大概可以達到正常時的收穫量吧。預料收穫。也能十分良好。然而這收穫的預料。在比利時。祇是最初的需用報過。其意義實甚大焉。再看看北歐分類自去年能多播種百分之二十。尤其是大麥。成長極佳。早就可以預卜其收穫。而在丹麥。其耕種經過。也很順利。雖然由全歐來看。不能說是成績特別良好。但是其收穫。可預料是良好的。當然全歐要不是都順利的進展著。現在也不能預料到決定的收穫。而在成育上所必要的適時的自然條件。今後是絕對必要的。今年有了這樣良好的豐收。是不成問題。這收穫如能是我們所期待的。那麼大陸的農業。是可以完成其食糧基地的任務。

# 甜瓜

在夏天的天然食品。除去一些菜蔬以外。要算瓜類當先了。可是到了夏季。黃瓜以外。還有一種「老羊瓜」。是淺綠色的長條形狀。是很好的夏天極普的食物。雖然有人認爲是一種不大高貴的食物。但是如果把老羊瓜盛在一隻很講究的盤子裏。放上一塊很潔淨的人造冰。卻也相當的漂亮而好吃呢。還有一種就是甜瓜。甜瓜的普通名字又叫香瓜。有好幾種。如三白。羊角蜜。老頭樂等。或狀甚甜。或狀甚脆。或狀甚軟可吃。每年上市。比西瓜早。在晚上。冰鎮了以後。隨意吃些。的確是夏天不可多得之物。也是夏天宴會中不可少之物。甜瓜有[illegible]。青皮脆。羊角蜜。哈蜜酥。倭瓜瓤。老頭樂各種。不過如今街市通行的。只是三白。倭瓜瓤。老頭兒樂等。其餘如真正的羊角蜜。差不多不易見了。

# 瑣聞五則

△日本國民貯蓄的旺盛 康德九年四月一日起。至今年三月三十一日止。日本的貯蓄總額。是二百三十億圓。根據日本大藏省的發表。在可能範圍內。本年度的國民貯蓄額預定要達到二百三十四億五千七百萬圓。超過了以上的實收額。四億五千七百萬圓的國民貯蓄超出。這個巨大的額數。把十圓的紙幣。縱列排起來。會有一萬三千零七〇里的長。合與由日本的大島到美國舊金山港間的距離相等。就以最新式的飛行機。也要需要十時間的飛翔。

△日本學童的。筆使用量 日本全國國民學校的兒童。統計起來。有一千三百萬人。每一兒童。在一個月內。要是使用一枝鉛筆。一年中。總要須要一億六千四百萬枝。製造一億六千四百萬枝鉛筆。大約總得需要二萬五千石木材。這些數目的木材。能製造容有八千噸積量的貨物船三百艘。

△美國以戰製品援助蘇聯 蘇聯又判明美國過往的物資援助。是盡用舊式的既製品來輸送。所以這次援助蘇聯政府要求美國政府加增其物資的供與量。最近。蘇聯政府。關於此點。提出抗議。同時。更要將新定製的武器。食糧品。和一切工業用資材。完全送到。可是因船隻太少。而深覺困苦的美國。能否允許蘇聯的要求那是一個很大的疑問。

△由軍隊配給煙草 德國對兵隊們。從來是發行紙煙購入券。使他們拿着到市街的紙煙鋪去換紙煙。可是最近。又改變了方針。在七月一日以後。紙煙的配給。是由直接所屬部隊來發給。

△美冷凍船沈滅 據布宜諾斯亞里斯來電稱美國冷凍船斯搭迦植特號（六一〇〇噸）最近由巴西的巴比亞向里約熱內盧行的途中。遭受了樞軸軍潛水艦魚雷的攻擊。裝載的百二十噸爆發物。和信號管四十五噸火藥塊。船體完全炸碎。乘員。全部葬入海底。並無一人生還。

# 海波

‖風之强弱同波之大小‖

立在海岸同海面觀望時。看着那後波逐前浪地海波滾滾起來。海波是由風而起的但外如由月的引力而生起滿潮干潮的現象時。波是也能發生的。

當風吹到水面。倘若是弱的風。那水面就祇能起來小的波紋。也是所說的「綺波」。風若是强時。那水面的波就漸漸地大起來。變成像山一樣的大了。稱波高的地方叫「山」。山同山之間低的地方叫「谷」。山同谷的高度叫「波高」。一個波山沒去次個波山又來爲止的時間叫「週期」。所謂「大波」。就是山之高波。那麼。波之大小和風之强弱有怎樣的關係呢。就是達到風之秒速約三分之一左右時。作成了波之高度。假如吹着一秒四十米的風。就發生有三分之一（十三米餘）的波。高之波當然這是太平洋或大西洋或印度洋的話。若是在瀨戶內海或津輕海峽那樣海的狹窄的地方。

# ·吃枇杷趣事

中州周公祖培及長白寶公倘阿。奉命至蘇。臨行。往辭潘世恩相國。相國姑蘇人。因謂二人曰。「公等抵蘇時。正值枇杷大熟。可以一嘗。」比至蘇。偶言及。左右遂選上品白沙以進。二人拈來即食。未去皮毛。略一咀嚼。枇杷核滑至喉間。不遑吐出。竟囫圇吞下。口舌間不適殊甚。急命撤去。返京後。相國又詢及枇杷。二人對曰。「皮澁而毛多。其味實不見佳。」

# 舊劇解說 挖門
菊卉

挖門即劇中人左右調邊之走法。掉邊有主休客休之分。如主者迎一賓客。客從上場門上。主人心站於下場門方面迎之。因坐位之次序。下場門一面爲上首。上場門一面爲下首。故必左右互換。方能入座。主者立於下場門方面。待賓客行至下場角。向右旋轉。向外走成圓圈。面向上場角。其時主者亦由上場角向左旋轉。向外走成圓圈面向下場角。至是主賓二人已對面而立。兩於此時互相拱手讓坐。二人再轉向場內（賓客從右手轉身主者從左手旋身）行至椅旁。賓客由左手旋身就坐。主者由右手旋身就坐。至此挖門之身段已畢。如黃金台之田單按伊立進府時。即此身段。倘主客二人由場內。同時上場。則主者前行。賓客隨行於後。在桌之中央。各作跨檻進門之姿勢。進門身段。先將左足一提。乘勢跨進一步。右足向後一提。隨即進門。進門後。主者由左手旋身。向上場角繞行。賓客由右手旋身。向下場角繞行。待主賓對面即行拱手讓坐。其走入場裡轉身就坐方法。與前相同。如硃砂痣之李克用拜謁敬思時。即此走法。


國際劇塲 GEKITO
今天 新片 開演 六月卅日 七月一日二日三日四日五日六日七日
中聯公司新型香艷巨片 路名新 演員優 情節奇
水性楊花 袁美雲 劉瓊 主演
加演 滿映 ニュース
下期 上海聯合影人劇團 楊柳 蒙納 劉瓊 龔賓

興亞電影院 纖西區 電話五·五三二二三
燕京公司 七月四日五日六日七日
盤絲洞 黃玉華 主演

光陸 CAPITOL THEATRE 城內中街路南 電(四)二六三三 六日至八日
國華公司滑稽巨片
李阿毛與唐小姐 尤光照 周曼華 主演
◇上海佳片◇ 下期 夫婦之間

電影院 奉天電車路 電(二)三七一九 卅日至六日
中聯公司香艷巨片
水性楊花 袁美雲 劉瓊 主演
下期 金玉滿堂

天樂電影院 城內大市胡同 電(四)二一八二 卅日至六日 新片
中聯公司香艷巨片
水性楊花 袁美雲 劉瓊 主演
下期 金玉滿堂

天光電影院 大西關大街 電(二)三二七八 六日七日八日
上海偉大出品
艷屍 出演
下期 夫婦之間

雲閣電影院 北市場 電二五三九 三六七八日 名片新映
秦淮世家 周曼華 演
下期新片 夫婦之間

金城有聲電影院 西關大街 五斗居 三四五六日
上海偉大作品
慈母心 主演
下期 神秘夫人

光明電影院 六日七日八日 電(四)二一八八
上海偉大名片
夢斷關山 周璇 主演
下期 注意佳片

瘰癧 鼠瘡 特效藥 撲毒丹
鼠瘡瘰癧種類甚多皆無根治特效良藥一般治法大都傾向於割或針刺刀治一途如針刺刀割塗藥貼膏藥等法至多無非輕快一時不久仍即復犯根本全愈決不可得結果仍未全愈實爲患者所最感失望者也自（撲毒丹）問世之後數十年來醫藥難治經久不愈的鼠瘡瘰癧有了救星其藥力强直達患處消腫止痛未破者化已破者斂如患是疾一服此藥立奏奇效藥到病除少者數年多者一二十年屢服各藥未痊認爲無有斷根希望者不必抵心速購（撲毒丹）不問輕重一二大盒即能治愈而亦決不再犯也
適應症 專治男女瘰癧鼠瘡火癧氣癧初得腫癧或胸腋間生長疙瘩有大有小或軟或硬或腫或疼日久潰破流膿流水久不封口爛於前胸串於週身膿水淋漓一切瘡症皆能治之
藥價·十付六元·二十付十元·三十付十四元
招請外埠代理求函接洽特遇從優
全滿市縣旗各大藥店均有代售如貴處無有代售處請將款直接寄至本店見款即寄決無遲誤國外及上海北京天津各地亦准依照前法郵寄
製造總發賣 奉天市北市場登瀛泉東邊樓房 王德藥店
各地代理店列下
新京 義和藥房 哈爾濱 天育堂 濱江 德泰恆 安東 瑞祥泰 吉林 民生藥房 吉林 福豐堂 齊齊哈爾 萬育堂 錦州 正記藥店 昌圖 慎記藥房 四平 春生厚 公主嶺 泰和春 撫順 萬育堂 海城 信仁堂 鞍山 紀五藥房 海城 肖泰和藥店 瓦房店 積盛藥店 遼陽 仁和長藥店 遼陽 榮盛東藥店 鐵嶺 德興裕藥店 開原 義和堂藥店 西豐 保康藥房 洮南 福德堂 通化 德泰仁藥房 承德 和發信 新民 全富興 大石橋 延壽堂 營口 長生堂 鄭家屯 咸春堂 東豐 德泰順 牡丹江 萬育堂 綏中 惠存厚 凌源 天生堂 凌源 濟生藥房
鳳城 博愛藥房 本溪湖 雲橋藥房 石山站 英記藥房 泰來 世一長藥房 肇源 龍興久藥店 濛江 德源泰藥店 紅石 鴻慶昌藥店 朝陽 義興成百記 佳木斯 金石書畫莊 東寧 同和昌藥房 索倫 和發五藥店 滿洲里 德泰和藥店 醴泉 德生祥 鐵驪 德廣祥藥店 復縣 中和堂藥店 九台 錦和慶藥店 青堆子 仁和堂藥店 虹螺峴 永興堂藥店 山城鎮 志泰慶藥店 蛟河 義盛和藥店 八面城 源泰 輯安 太和堂藥店 日城子 欲生堂藥店 扶餘 志泰和藥店 蘇家屯 滿洲藥店 赤峰 寶生堂藥店 法庫 和發德藥店 開魯 德增和藥店 奈曼旗 萬春堂藥店 開通 興廣和藥店 洮南 增順永

# 強化決戰增產
## 奉南部秋季播種
### 將召地方關係者協議實施

爲期解決奉天省下時用作物地帶農村之民食問題、而變通戰時重要物資洋、青麻、煙、蔬菜等之增產、即將行秋播之小麥獎勵計畫、於其後亦在省產業科、愼重協議具體的實施方策、最近已決定在省南部復縣、蓋平、海城三縣下實行秋季播種、故省產業科、方情斯檢查秋季播種之小麥種子、其種類適於寒地之朝鮮、北海道、東北地方種、並期萬全於其他助成費等至於技術指導、則於現地各縣勸農模範場、及熊岳城農事試驗場爲中心、取以充分處置、故省方、將於八月十日前後在熊岳城召集省產業科及各縣關係者協議實施計畫、秋季小麥之播種最適於九月十四日至十月十日之間、其收穫量、本年度、大石橋之成績一陌爲二千公斤、前幾年則以一陌千二、三、百公斤爲標準、今以地形的言之、遼陽附近今已屬可能、即奉天地方並奉天以北亦有研究餘地、省方則致力達成奉天全省皆能耕種秋季小麥之使命、本年以試耕情勢、在復縣耕種五百町步、蓋平耕種四百町步、海城耕種百町步、計二千町步、此耕作之成否不能對時用作物地帶農家經濟寄以飛躍的進展、即對決戰增產亦有所寄與、

## 防除害蟲完成增產
### 實業廳現定辦法通令實施

奉天省公署實業廳查病蟲害對農產物發育上有相當當阻害、爲達成增產之目的、對此病蟲害實有防除之必要、頃現定病蟲害防除之必要、頃現定病虫防除辦法通令各市縣由七月起至八月末日兩月間之實施其要領如下、

一、實施要項

爲期農作物病蟲害之徹底防除於最盛期之七月起至八月下旬一齊實施防除期、此完璧本於各關係機關緊密之協力、對左事務須徹底努力實施、

二、實施事項

1、將於高粱、小麥、之黑穗病、谷子之黑穗病、及白髮病等之病穗折取而實施燒却之、

2、對各種農作物實施、所發生之病蟲、實預防驅除並實施被害部分除去、及栽培耕地之清掃、

3、水稻病蟲害防除實施之徹底、尤關於近年急激被害增加之稻泥負蟲、泥苞蟲、苗腐敗病、各關係機關速取緊密連絡、努力早期發見、以實施完全之防除、

4、義倉破壞地方之修理時藏穀物之腐敗病部分、及病害蟲發生部分之除卅等、宜全般實施清掃、

5、對棉花、洋麻線麻蓖麻西麻、及甜菜等之病蟲害撒藥成分及栽培耕地之清掃實施之、

6、諸本防除由農民自己運的對病蟲害防除一齊實施

7、依各種團體之共同防除訓練、病蟲害防除精神之發揚努力、尙防除宜與部頒布

三、顯彰

對實施狀況之優秀團體、及個人由省長推薦、用由與農部大臣之褒彰、由在康德十年十月十日以前各市縣向省推荐、

## 防犯思想日强一日
### 市民自手捕獲二盜

奉天百五十萬市民之防犯思想近來日強一日現在更有由市民之自手所逮捕之竊盜犯二則、茲分誌如下其一、六月廿一日午後〇時三十八分許、奉天市北陵區安民街二段四十一號、居住之店員、西村文雄氏、在通過北陵區安民街二段一號之附近時見有一手持麻袋之擧動可疑男子一名、西村氏疑是竊盜犯因及追反逮捕送至北陵署、果然彼正是竊盜犯人無疑、此犯在二十一日午前十一時三〇分許從北陵區安民街一段三十一號康德膠皮工場內看視人之眼內逃出竊出膠皮長靴六雙時價百八十圓、此前更有二回共三十六双(時價六百三十九圓)、其二、六月十九日朝日區義光街三段十七號居住何中源氏、在就寢之際、在午前二時許忽聞院內犬吠不止、知係有異出至院外則將有攜帶車之男子一名、靠進後彼乃慌張無措、企圖逃走、追及格鬥而逮捕、送至於警察官處頗堪令人感激、對前犯二入近日防犯協會將行表彰、原係帶車竊盜犯、如是之市民協力防犯情況、

## 省署召集市縣
### 學務股長會議

奉天省公署民生廳文教科、

## 鍊成健全會務職員
### 協和會擧開鍛錬大會

【新京】協和會爲鍊成挺身決戰下之會運動之健全的會務職員、定於六日起八月四日止之一月間、在錦州省興城海岸及哈爾濱太陽島兩地擧開協和會職員之鍛鍊會、該鍛鍊會、亦有三宅中央本部長以下各部長參加、南滿除以部參事以上、北滿以部以下分別編成、兩隊更各分三班、各班人員爲北滿隊三十六名、南滿隊三十五名、日間各於現地在銹庸之規律下充分鍛鍊身心、

## 「護北」電影撮影隊
### 一行在鞍日程終了

鞍山】爲製作電影『護北』第四輯、約一個月間、在昭和製鋼所及他處攝影中之關東軍報道隊赤體少尉田口伍長以下二十名、在鞍全日程終了、五日午後十時十九分赴大連、約十日間撮影後、歸還新京、

大東亞和平景象　白雲悠悠、椰子蔭濃之蘇門答臘海岸風光

## 以賞與金
### 獻納爲恤兵金

安東】公安署經濟保安係於日前以電擊之敏腕、檢擧大批洗濯用石鹼之奸商、樹立偉功岸本警務處長對劉警佐以下全員殊勳、極嘉許、特授與賞金一封、該經濟保安係全員鑑於現下皇軍於炎

## 海拉爾營林署
### 決延長防砂林

【海拉爾】爲防止東滿戈壁沙漠之膨脹於西南國境設置綠色防砂林之計畫康德七年海拉爾營林署曾在烏奇呼倫貝爾草原中設奇理奇獵河畔營林署出張所、所員變與人界隔絕、三個年間所員之勞苦結果現已將長〇〇百公里之防沙林延伸至〇十公里矣、海拉爾營林署更擬將此綠化計畫延長滿蒙國境與海拉相連結以防砂林之設置計畫中對綠化滿洲定能奉以凱歌頌堪期待焉、

## 傳染病豫防週間
### 閻厚生司長定期放送

【新京五日電】「勿使犬死於傳染病」民生部提唱之傳染病豫防週間、自九日起十五日止、由各市縣旗主辦、乃關係各機關後援之下、亘全滿展開、當該週間之開始、民生部大平技監、八日於組例會之時間、以午後八時十分起二十分間、經新京中央放送局麥克風、以『關於傳染病豫防週間之實施』爲題、向全滿、各都組呼籲傳染病豫防之重要性、又閻厚生司長亦於同日午後八時三分、以二十分間同樣以滿語放送、

## 勤奉隊員意氣昂揚
### 酷暑炎天下挺身增產
崔民生廳長赴營歸來談

於本月三日在營口擧行之海城勤奉隊創初式、參加中之崔奉天省民生廳長擔任後、對記者談該隊之意氣昂揚如左、

海城西南地區、正進接營口、本年之農地改良純爲增產上一大勵力、而地幅遼闊、需人力頗多、此次海城勤勞奉仕隊全員〇〇名、竟以冲天之意志增產必成之信念、挺身於酷暑炎天下、盡全力開發、其昂揚之氣宣殊使感激不置今後、增產可期前途可待也、

上邁進、會將街內之浮浪者二千餘名完全使之實地向農村工作、以期達成增產之目標、

對下半年度教育企畫之振興、及一切事務之改善、乃定於本月十二三四等三日間、在省公署禮堂、召集各市縣學務股長會、已通令各市縣參加、

## 醫師考試
### 一部合格發表

【新京】民生部施行之康德十年度滿洲國醫師考試第一部(基礎)部考試及格者、已被決定、五日已由民生部發表、但對於此等合格者之考試(臨床、學說)、將於七、十八兩日在新京施行本年爲便利考試者起見、而於二月中旬實施第二回第一部考試、

## 定期公演
### 防犯防諜畫劇

【營口】經濟防犯、防諜之徹底狙擊、關係機關爲圖普及徹底、亘五、六日之兩日由警務廳、協和會、商工公會之主催於營口公會堂開催關於經濟防犯、防諜畫劇、以其純益金充當經濟警察協力會之事業資金、

# 勿忘烈士尊貴犧牲
## 喚起民衆徹底認識時局
### 七七事變日全國展開紀念行事

【新京】自從中國事變勃發以來、瞬已六年、於此過去之六年中、東亞建設大業着着進展、盧溝橋畔已無舊車削除跡、領導下之新中國即整個之全東亞、亦戰皆漸至明朗、現在新中國基日趨鞏固中、滿華邦交益形親密奉公之赤誠、更流湃於飮前飮水思源實由於六年前滴當正義砲火與忠勇烈士所賜、是以全東亞十億人民當更充分發揚以資完成建設東亞道義世界、當日我國國內除於全國各地齊開紀念行事、以喚起民衆對於時局之徹底認識、一億東亞新秩序建設而獻身挺身緬念之際、茲當迎期往日之際、日華事變、爲大東亞戰爭之一環以來、對戰爭的意義的有理解的部分滿洲國民、也透徹定條件的明白建國精神的本義起來、我以對日華因何不得不發生並對若不打倒東亞民族共同之敵美英、我們的幸福是沒有希望的事實、明明白白起來、此點在國民運動即協和活動的各方面都能看出來、第一會的運動比從來很順利的容易的能夠去作、第二能夠迅速的完成了隣保協同組織之強化、第三宗教團體、自發的與協和會合作、對會之工作全面的協力盡、這幾點都是令人感激的好現象、這是共榮圈的先驅滿洲國協和會、能夠誇耀於其他之興亞團體之實實在在的收穫、有若此不斷的國民精神以及國家總決戰的緊迫、新以邁有農產物增產萬荷、全下勤奉制之實施、青少年之練成以及防衛、防空、防犯等而從背面緊衞的支持政府以使其收到所期之成果、協和會能夠叫做政府之精神的母體也是根據以上的國內而來的、現在國民的每個人爲建設共同之理想、應該更加堅固其決心努力於戰爭之完遂並活用此總力體形、既然體形已經完整、今後只有實踐第一而已、所以當欣逢此紀念日、將喚起一般的實行意欲以使現在之決戰生活體制再加一層的緊張而挺身於實行、因此協和會將決定具體的實踐項目以指示國民應遵之生活方針、

# 日華事變與亞開端
## 同生共死完成聖戰
### 迎七七紀念日菅原部長談話

【新京】皇國日本爲打倒迷夢未醒受了美英之疆惑作齊錯誤的抗戰的蔣政權以解放東亞而站起來的七月七日、意義很深的第六回日華事變勃發紀念日迫於眉睫、滿洲國四千三百萬協和國民立在安如泰山之國礎上沸騰着擊滅東亞民族共同之敵美英之熱血、將使此日變爲大東亞戰爭完勝之日作着眞摯的敢鬪、日華事變勃發以來、經過了許多的曲折、漸次發展爲此次之大東亞聖戰、於現階段北邊的協和國民應該如何去戰就可以、對此協和會中央本部菅原總務部長談話如下爲得決戰最後之勝利、國民的準備應努大體業已完成、今後的問題是只有如何去實行而已、當欣逢此意義甚深的記念日、私特提唱『戰爭是我們的生活戰時生應該更緊一緊、』

## 日官衙不穿上衣運動
### 已於閣議決定即將勵行

【新京】日本內地爲謀夏季之職域奉公敏活化、併資纖維製品之節約、官廳之不穿上衣運動、已於閣議決定今正節節勵行而關東局今已擬此、隨行服裝之簡素化、近已對關東州以及關係各官廳通達、『官協議實施官廳員之戰時生活簡素』如左、一、於夏季及於法令特別規定以外之公私一切儀禮之際、撤廢衣服之限制、一、夏季不穿上衣亦無妨、

## 學生銅鈕大獻納
### 於東京帝大內熱烈展開

【東京電】前此商工省決定之學生銅鈕獻出運動、全國學生由五日起在東京帝大展開、學校當局於此甚在該校內設置獻出所、同時爲代替銅鈕之該大學本部女子事務員七十餘名、絡與針之應援出動以代替銅獻出之銅鈕此代替鈕爲磁器所製、耐久力亦強、色爲金色、外觀爲極壯麗之物、銅鈕一致、亦爲很壯麗之物也、該大學、至十日由全學生八千五百人中、合計獻出十八萬個約百貫、此等銅鈕之工業部、分爲鐵銅、黃銅鎢等、以資聖戰也、

## 強化市民防空陣
### 首都擧開防空協議會

【新京】防空日制定以來、本月十八日已爲三回、當此之先、協和會總務總局及其他防衛擔當機關基於前二回之經驗、爲更加強民防空布陣五日午前十時、在協和會中央本部第二會議室、擧開防空日協議會、該會爲備不容片刻疏忽之空襲、規定擁一年間、樹立一貫的計劃、並關於七月之防空日實踐項目遂行種種協議、其方針先自防空服裝始漸次確立完璧之民防空體制、因此近將決定『決戰防空必攜』、

# 四平省出身　兵營見學慰問團隨行記
## 國兵家族
本社記者　居保勤　(五)

# 士氣昂揚矢志報國
## 對兵營生活咸抱莫大趣味

司會　各位所談均甚有意義、現在再請徐老先生談談、

徐維淮　(西豐)　本人因對鄉里青年多有一面之識且鄉里青年對我亦多認識、因之特代表國兵家族前來慰問、由於數日間見學之結果深知國兵在營中生活之一切、較諸一般未能與國兵之選者、身心方面實差良多故深感今後青年如不能爲國兵之選、實不足爲我國家之健全之國民也、

司會　徐先生所談實可句懇切、尙望歸省後廣向民間介紹並指導、那麼再請王先生談談、

張敬久　(昌圖)　我們到了富錦第三天、還沒有到兵營去、就有國兵到我們宿舍裡來、他們見當我們鄉里人的面、恭恭敬敬的行了一個擧手禮、當時我們都認識不出他們是誰、身體的健壯精神的振作、一時我真叫不出他們的名姓來、停了一會才知道一個是謝村王殿廷三子王士英、再一個是我的兒子王殿文、還有……他們都非常歡喜、打聽我們家家鄉的增產今年怎麼樣講家裏生活的怎麼樣、他們說、他很可惜、沒能選上國兵我們現在比在家裏強的多了、不只多知而且多能、長官和父母兄弟沒有什麼兩樣您看、我們的體重都增了四五斤、…這些話聽得我們家族都很高興、同時一種心受到莫大的感動竊又到兵營見學、親眼看到的比他們說的又詳細確實很多、我只有感激、再沒有可說的了、

王劉氏　(四平)　我的兒子王相廷、是康德九年入隊、我見面他當時因了得到了見學團一行的慰問、也就增強了鎮護北邊誓死報國的決意、記者爲使國兵家族並一般青年、對於兵營認識再進一步、特抽暇往訪該地部隊軍醫處長王延祿氏聞國兵在營衞生保健生活關係狀況、有如左之談述、

司會　聽到各位感想的談話、也就可以知道各位對於國兵的眞實認識、本人感到實在欣快、但希望各位歸省後、把此行所見廣爲傳達給未能來此地慰問見學的國兵家族、以完成各位此行使命、是所切望、座談時間已到、諸位可以自由再與各位國兵談談、就此散會、謝謝、經過了數日的兵營見學、一般國兵家族、對於國兵的生活及兵營的一切實況、均得到了深切認識、同時國兵受到了家族之慰問和激勵、在精神上更增強了堅守國防的信念和決意、

我國國兵、對於平日生活之健康保健厚生的研究、率先積極的發揚、因衞生保健之重要、故練成國兵、必需有健強之國兵、不同、因爲要有精強之軍隊、必須有健康之國兵、由此亦可知國兵衞生保健之重要矣、本年入隊之國兵、當四月入隊之初、其身體健康並不甚好、…一般分別教訓、給與適當休養、並特別支給食物、迄至現在身體欠良之國兵已減少、其他如日用品、入隊雖只數個月、大多數已足與一般士兵爲伍、其體格不言可知較入營初增進多、茲據本月中之國兵身體檢查平均其體重較入營時增約五斤、由此可見相當之紀律生活與相當訓練青年人所獲之實益、一般之士兵保健實施事項、大體每日早夕點呼後、施以乾布摩擦、保健體操、冷水含嗽並游戲競技在作業時間、行上身課、陰、而期充分得到日光浴、即以此數種之保健法、每日食規定時間、見能使士兵身體日趨強壯、此次國兵家族見學各部隊、目睹兵之現狀、當能深然也、關於營內衞生施設、浴室、理髮室等均甚完備、一且士兵罹生病症、在一般市民因藥品之缺乏、須方醫院設備之簡陋、多內而馳慣以致束手無策、在部隊中有醫務室、並有醫院之施設、其藥品及器械均極完足完備、萬無困難之繁衣食住依季節之變換均有妥善之計劃、而備置充分支給、兵食之質量在此聖戰下、一般民衆多有因配給之欠圓滑、感到困難、而在部隊、則供給圓滑、較一般市民可稱遙越多、其他如日用品、毛巾、肥皂等均按月支給、可稱無一不備、對此尙望家族由介紹一般、以免國兵後顧之心切也、

記者再聽王處長之談話、並目睹兵營內國兵生活之實態、實感國家對國兵待遇之優厚、並青年得選國兵榮選之幸福、抱有滿腔欣快感激之意而辭出、更往訪〇〇部隊長中津上尉、該氏談話如下、靖安軍是建國以來有很光榮歷史之軍隊、更因有偉大之傳統關係、士兵的進步很快、現在之國兵實較募兵成績良好甚多、靖安師內的教官、多爲選拔各地之優秀者、我等任務爲鎮護北邊、一旦有事軍官以下均抱着有死爲國之決心所以現在不分晝夜實施訓練、一旦有無戰鬥故不可知、如其一旦有事、我等我們以死、的精神向前衝之心、以死也要以我們精神、我們的血、作成河而爭成的國境、現在研究訓練、尙不敢稍怠周到使之訓練以不負國民的期待、皇帝陛下之聖旨、而願奮鬥戰皇軍無後顧之憂、再本人擔當偉大的國兵教育、深感努力之不足而有所恐懼、但決誓盡全力與士兵共同向前奮鬥、以報君國於萬一、尙希地方關係當局、各國兵家族之爲地方、聯繫連絡、而共向大東亞聖戰完遂之途邁進、見學團一行、在富錦與國兵同過最後之一宿、於十八日上午九時集合於青年訓練所內受率領者之訓示後、即邁向歸省之第一步、在富錦碼頭歡送者、有富錦縣青少年團、各學校女學生、各團體代表、部隊長官與國兵多數異常擁擠、十時三十分、汽笛一鳴、歡送者高呼萬歲、水陸兩地相互以國旗招展答謝、歡欣感激之情使多數國兵與家族双方均有再來相會之望、輪船似毫無情意的、氣喘噓噓的邁開了巨步、歡送在碼頭上的羣衆、由渺力而消失了、國兵家族的心情也隨而沉靜下去、一路觀覽初夏的江景、見兩岸的荒野、感到空閒地的利用與增產工作的重任、急於歸鄉從事增產的情緒、充溢在各個國兵家族的內心、迄至十九日晨抵佳木斯、當換乘子前八時三十分發列車、一路上當見高山峻嶺、草木叢綠、野花盛開鮮艷可愛、給與旅人莫大之安慰、至二十日上午六時十時抵達哈爾濱三棵樹、換乘大連行列車、於當日午后七時半完成使命平安歸抵四平者、

## 無線電

七月六日　(星期二)

晨　六、〇〇(大連)　初等日本語講座高宮盛逸　六、三〇(新京)建國體操　七、〇〇(新京)報時新聞(新京)國民歌一、與亞進行曲二、躍進亞細亞三、愛國進行曲四、晴朗的天空五、太平洋進擊六、無敵潛水隊歌七、鐵護國土八、誓言九、滿州機工之歌一〇、國民總動員歌　一〇、〇〇(新京)經濟通訊　一一、四五(奉哈)　職場體操　一一、五八(新京)　歡聲

晝　正午(新京)報時(奉天)平谷調大鼓忠保國(六)雨伯之〇、三〇(新京)新聞一、〇〇(奉哈)經濟通訊四、〇〇(新京)新聞(奉天)食料品小賣價格四、三〇(奉哈)經濟通訊五、四〇(奉天)滿組新聞六、〇〇兒童時間(新京)新聞(哈爾濱)少年美談哈爾濱市公立新誠國民學校校長薛德宗

晚　六、三〇(新京)中等日本語講座五百木淵時、新聞、告知七、三〇(哈爾濱)絲竹合奏一、海花三弄二、紅樓嘆月三、四星辰四、夜深沈五、春夕鳴雁哈爾濱自娛雅樂社(大連)廣播劇大夏導演南靡(奉天)奉派大鼓百年長恨郎英傑八、三〇(新京)新聞(哈爾濱)歌曲一國民須知夢中人二、蓮花開三、鐘山村四、夜深沈五、秋的懷念六、五月的風、歌者痴麗、梁雲伴奏哈爾濱放送歌曲團指揮闕山(新京)參戰後之中國與大東亞建設之展望中華民國駐滿洲國大使館公使衛參事竺縵卿九、三〇(奉天)評詞宏碧緣(二九)福德安京)管絃樂〇一、歌劇(寶米拉迷送序曲(洛西尼作曲)二、悲劇的序曲(拉姆斯作曲)一〇、〇〇(新、奉)報時、新聞、告知一〇、三〇(新


純益染織株式會社公告
茲訂于康德十年七月二十八日(水曜日)午后二時在本會社議室開催第八回定時株主總會討議左記事項除分函外請各株主查照屆期出席爲荷
記
一、康德十年度上期營業報告書貸借對照表財產目錄及損益計算書請承認之件
二、利益處分案請承認之件
三、其他事項
康德十年七月五日
社長　王佐臣

感謝戒煙神速
敬啓者敝人素因身體虛弱吸鴉片少許以快愉一時之精神日久體愈弱而癮已成終欲戒除苦無良方幸友人柳君指醫於奉天市大西城門外振華醫院對於戒除醫學素精敝乃實入該院戒癮治病經二旬間之治療竟癮病齊癒未受苦痛感謝之餘特登報端略表謝忱
感謝人奉天省東豐縣　楊義臣謹啓

秋播　秋植
藥草種苗　蔬菜種子　果樹苗木
詳細目錄索郵票四分寄即
凡農用一切器具藥劑及農書等如蒙光顧不勝歡迎
興滿農園
奉天省復縣瓦房店綏德街十八番地
振替口座奉天六九八二番
私書函瓦房店局第三二號

立本大旅社
客室寬濶　清潔衞生　安全舒適　招待慇勤
西式臉盆　溫涼水道　電燈　電鈴　電扇　暖氣
大連市西崗新大街南首
電話　營業部　旅客　(三)一五一七　(三)〇一六

鹿茸　活血濟坤丸
△婦女內用奇藥△一袋見功効△直接寄到病根
婦女奇藥『濟坤丸』因用高貴藥料配製效驗準確可靠所以主治各病無一不驗著主治婦女經血諸病赤白帶下腰腿疼痛子宮寒冷久不受孕經期不準或月經來時肚腹疼痛月經停閉不行或產後血斷腹內有氣塊等病一切經血病一切產後病均能一袋即奏奇效此藥服後能使腹內積聚病等源化下身體不受絲毫痛苦將病化淨即癒兗此乃根本治法藥力能直接達到病源即在久重病新安心多服幾袋準能全愈身體復元如初多年不生育者購服此藥二打血充體壯當保生育肥胖男孩決不食言△定價每袋二圓半打拾圓一打二拾圓外埠函購藥款先匯郵票代價或代金引換不郵寄如買半打以內者加郵費四角購者注意
總發行奉天大西城門外路北　九州大藥房

專治小兒氣卵(藥名)延春補天膏
奉天市小西城門南電車道路西
▲明遠堂藥房發行▼
◎專貼　小兒氣卵　偏墜雙墜　大人疝氣　小腸串氣
(電話)2-6041
◎定價●每張八元●每張四元▲獨家總售並無代理
◎外埠函購請由郵局與匯款每張加郵費四角用法簡便詳載說明書函索說明書附郵票六分

民益鐵工廠出品
奉天市小西邊門外十間房三十九號
敝廠專門製造各種農機械、精米機、立式臼式研磨機、磨豆機、榨油機、壓麵機、機械一切修理、零件保證完善、迅速、價格從廉、如蒙惠顧請向敝廠接洽
電話(二)六三三五番

◉專門風寒救急膏藥　貼上三日無疾不愈
敬啟者敝人研究多年始成此一種風寒救急膏藥貼治男女老幼受各種風寒腰腿疼痛筋骨疼痛風濕麻木手足疼痛跌打損傷男女受風寒則經血不調赤白帶下肚腹疼痛風寒則肚腹疼痛...
定價每貼大二角小一角
王玉璞守潤川膏藥店啟

主治　各期梅毒硬軟性下疳魚口橫痃關節炎淋巴腺炎鼠瘰癧子宮內膜炎膀胱炎小兒胎毒皮膚潰爛筋骨痛先天梅毒喉痛牙齒不全濕瘡癬疥等症莫不收效如神
服後立能見效短期除根永不再犯
濟康　清血解毒丸
人生最可怕的就是梅毒病！
人之身体是否健康皆由血液爲轉移若血液不潔感染毒菌其害大矣況且梅毒之病更是人人所怕若不慎患染身體發生梅毒性疾患如魚口便毒軟硬性下疳等病不但自身痛苦且易遺傳後代累其妻子可不懼哉
◉本清血解毒丸含有高貴之藥材能收强力之清血解毒之作用尤其對於婦女等病更有特效如患梅毒子宮潰爛滑胎流產赤白帶下子宮內膜炎小兒胎毒皮膚潰爛等症續服清血解毒丸能短期除根永不再犯
包裝四二片　定價三元
各埠藥房均有代售
製造發賣元　濟康製藥所　奉天市瀋陽區一心街一段一〇號　電話四三二一六番

急性慢性　淋病特效藥
患淋病者請急速服　能徹底除根永不再犯
濟康　滅淋根片
定價六十片盒五圓
★本(滅淋根)之殺菌作用服後數時間內確實的作用於深部病巢徹底殺滅淋菌一面強化病部之抗菌力以促進病之原球菌短期死尽可惟(滅淋根)之特效也
★現今世上患淋病者莫知其數並且夫婦同患淋病亦多此等人仕總要夫婦協助之下服用(滅淋根)以期早日完全斷根否則因循輾相染永久不能除根本(滅淋根)不但極効於男子淋疾又對於婦女赤白帶下月經不調子宮病等實能發揮最神速而正確之效果也
各埠藥房均有代售
製造發賣元　濟康製藥所　奉天市瀋陽區一心街一段一〇號　電話四二三一六番

# 遼地人民永免水害
## 三千名勤奉隊員築堰堤

【遼陽】爲克服遼邑積年之水患、交通部當局曾自上月一日起、動員勤奉隊三千餘名、而開始遼陽市都市防水工事此次復決定在太子河下流左岸、修築都市防水堤、以一掃鐵西工場地帶之水魔、致於此次之都市防水堤、乃自通京線太子河鐵橋下淵至太子河左岸、亘六、九公里與前年遼陽與修築之遼河水系堰堤中鎮子、綺江、沙嶺三村之工事相接、以期防水之完璧、附近一帶之農耕地自不必說、即遼陽市工場地帶之逐年水害、亦可永遠滅絕、致其工事開始、將自七月中旬、竣工十月下旬、總工費爲三千五萬五千圓、工事關係機關爲營口土木工程處、奉天省、遼陽縣、遼陽市等、共同協力之、偕協力、

### 僧侶獻納金屬

【海城】當此大東亞戰爭急需的階段、凡東方民族、率擁戴聖戰必勝、攻必克的堅固信念、以期殲滅英美吸髓的萬惡美英、茲本城西門外、海城寺、住持僧常一、爲獻納金屬、藉盡報國之忱起見、特向協和會本部、獻按香的鐵質大小寶鼎兩具、鐵香箇一對、統計八百餘斤亦可見該僧之愛國熱矣、

## 縣下擁起儲蓄熱
### 神社前舉行達成祈願祭

【遼陽】遼陽郵政局爲達成本年度郵政生命保險募集之分配額、曾於三月一日建國節之佳辰、在遼陽神社前、舉行極隆重之達成祈願祭、爾來於永野局長以下全體職員、敢鬥約百日、並由市縣當局及市縣民之極精援助竟於六月十日光榮達成分配額、而淩駕鞍山、安東、營口、撫順、錦州各都市、乃於奉天管內第二郵市中獲得首位之榮譽、致若縣下之儲蓄熱、尤值大書而特書者、如孤家村、亮甲村、連河村、黃蒲村、里仁村、夾河村、前台村等均皆突破目標額、而收百成之好成績、再市內則以武聖區之成績爲最優秀是以遼陽郵政局對此次市縣民之極積協力、表示非常感謝、同時更要望今後再予一

### 學童拾金不昧

【鞍山】岡本彥次郎（日系）現年九歲、住市內南四條町九番地一八ノ六、於六月三十日午前七時許赴學校上學途中經過北四條町拐灣、見路面馬路上有紙包一個、遂拾起解開一看、竟有國幣兩圓以及空煙草紙盒十個、開來君直等待多時、亦無人前問、認領、才將國幣兩圓及空煙盒十個送交派出所保留、以待失主來領、想岡本君拾金不昧、可稱次代國民之模範矣、

## 完成除草增產使命
### 第三期隊員工作完畢

【遼陽】縣公署、關於本年農產物增產工作事項、自四月起、由縣增產指導工作班、分赴各街村、作陣頭督勵、所有播種、分割、除草等、均着手實施、至上月末日、三期工作人員、盡數回縣、則指導工作、亦同時告畢、茲者、縣當局鑑於夏雨時行、田苗勃然而興、爲謀食糧確保、及基本數正確起見現已統監計劃、由縣擬具實收量總調查、以俟表式製定完竣、頒發各街村、再行從事整備、着手實施、

### 一夜鍊成大會

【遼陽】協和會遼陽市本部主催之日系中堅青年一夜鍊成會、即自三日起亘二日間假興國寺開催、計有由市內各官廳會社中、選拔中堅者五十名參加、講師乃特請在遼之部隊井上中佐以下、及新京之古知靜居氏、奉天之紀井協和會省本部事務長等諸名士來遼充之、

## 遼河魚產激增
### 據商會調查年額六百萬圓

【鞍山電】鞍山商工公會爲振興現產業打破魚類不足會經調查背後地遼河水系之澇漁並淡水魚生育狀況此種一應調查完了據此次調查遼陽、本溪、海城三縣下遼河水系之魚業以前雖曾土着民並一部魚商之亂獲、依然增大但年年繁殖率現在鯉鯽鱗魚白魚、刀魚、懷子魚、黑魚草根魚鰲花魚等年產約達六百萬圓之譜判明極爲有望故最近積極的督勵業者開發

### 女子國高獻金

【遼陽】省立遼陽女子女國民高等學校、校長四柳助太郎氏、自到校以來、數年于茲因平素對于校矢勤矢慎、力加整頓、是以該校風與成績均占優勢、執爲達城各校之冠、近復鑑于決戰下、女子之時局教育、首先注重躬行實踐、而獻金國防、尤爲後國民當務之急、爰特由校教職員與全體學生醵金百貳拾元、作爲國防獻金於七月一日、選早協和會本部、現由市本部備辦手續、以便定期獻納

## 昂揚柞蠶增產報國
### 通令學校長率學生觀摩

【遼陽】縣教育當局、爲期小學生徹底柞蠶增產之趣旨及明瞭鐵維報國之使命起見、茲特通令柞蠶區關係各學校長、利用假日、率領全體學生、旅行柞蠶區域內、實地見學、用以增長採生柞蠶知識、與貫輸飼育之方法達成埒局教育報國之使命、其設心至爲良善、

## 司法紀念日行事
### 設法律問事處爲民解疑

【遼陽】七月一日爲我國之司法紀念日、爲日頁全國曾一致展開抗大行事、以昂揚戰時下國民軍法之精神、並防止犯罪、我遼陽地方法院及檢察廳、已於當日在廳舍內特設一司法問事處、由各審判官及檢察官相任解答、對一般訴訟常識及法律質疑等無不予以詳解說、是故前往問事者擁鎮、大有應接不暇之慨、於茲可見戰下國民、對司法認識、已有深切理解、

### 鞍山球訊

【鞍山】全鞍山女子排球大會由體育聯盟鞍山事務局主催之下、定於月十一日午前九時、於鞍山神社前排球場盛大舉開、希望參加者於九日前到市公署內體育聯盟事務局、或昭和製鋼所製鐵報國會體育係報名、參加資格、市民一般、參加者提出書類須記載隊員九名並補缺者三名之姓名爲要、

## 市民須急速納稅
### 違者實有受罰之處

【遼陽】市公署財務科當局、前此會對全市民、發下市民捐繳納單據、限於六月末日以前交納、茲於近日整理結果、遵章照繳者、固然甚夥、然尚有一部市民、迄今仍未繳納、概市民捐本爲市民之義務、既享市民權利、豈可不早日繳納、此等市民、誠屬遺憾之至、是以市當局再度警告、務希於近日繳納、否則恐有受罰之處、而喚起市民之注意、

## 都邑擴大計畫案
### 刻正在辦理接交手續中

【遼陽】伴隨本年度遼陽市都邑擴大計畫案、對於接收遼陽縣附近村屯、原本定於七月一日實施、早誌本報、但現因市縣雙方手續仍未辦理完畢、故現在仍在計畫中、關於何時實現尚不可預料、

## 統一商家營業
### 當局規定時間

【遼陽】近日各商店有一日營業二小時者、並有於午後四時閉店者、此對一般市民之生活、實影響甚大、故而最近改善商店街之呼聲、乃油然興起、遼陽商工公會有鑑及此、對於戰時市民生活予以相當顧藉之乃有統一營業時間之舉、而提倡商店街、營業時間協定、當局現正積極進行中、一俟實現、於市民生活便利匪淺、是故頗堪期待、

### 局員鍛鍊身心

【遼陽】遼陽郵政局局長陳宗英氏、爲謀局內職員之素質養成以及使身心鍊成計、定於七月一日起、實行盛全職員早禮、其趣旨、於每日午前七時三十分全體職員即一律登廳、後由陳局長以下全體職員作早禮、首先行建國神廟遙拜、宮城遙拜、帝宮遙拜、默禱、郵政訓遵誦等、早禮完了後、始行勤務工作、

## 改良土質再耕廢地
### 海城勤奉隊供出奉告祭

【海城】當本年度海城縣聯合協議會席上、爲發揮本縣總力、協助增產計劃、以助我邦日本聖戰之完遂、故而該協議會乃置重點於耕作面積之擴大、並廢地更生等工作故於縣聯席上決定由本年始實施對海城縣西南地區十二街村土地改良、開發濕地、此已早蒙省當局認可、並由省方直接經營開發、以六個年長期計劃開發土地○○○○陌、其所需勞力全部、由海城勤奉隊供出、故於昨三日午前十時始、假營口市神社嚴肅舉行奉告祭、並創出式、當日除關係機關代表來賓及勤奉隊員○○○名外更有皆川省次長、建設廳長民生廳長、實業廳長、多數由奉赴營、參加今誌當日舉行式典、概況於左

（一）奉告祭（午前十時）
一、修祓
一、獻饌
一、祝詞奏上
一、玉串奉奠
一、撤饌

（二）創出式（午前十一時）
一、開式之辭
一、向日滿國旗敬禮
一、大日本帝國國歌合唱
一、大滿洲帝國國歌合唱
一、國民儀禮
一、默禱
一、時局詔書奉讀
一、入隊式（省司令、建設廳長）
一、省司令訓辭（營州次長）
一、總司令訓辭（早瀨參事官）
一、縣司令訓辭（海城縣長）
一、建設廳長挨拶
一、隊員宣誓
一、勤奉訓齊唱
一、大日本帝國萬歲三唱
一、大滿洲帝國萬歲三唱
一、奉公隊歌合唱
一、閉式之辭

以上式典終了後、由十二時始勤奉隊員市中行進並康德纖維工場見學、十七時於營口市內匯海樓舉行、祝宴直至午后六時許、此盛大之海城勤奉隊創出式方、始全部告終、（照片爲海城勤奉告祭）

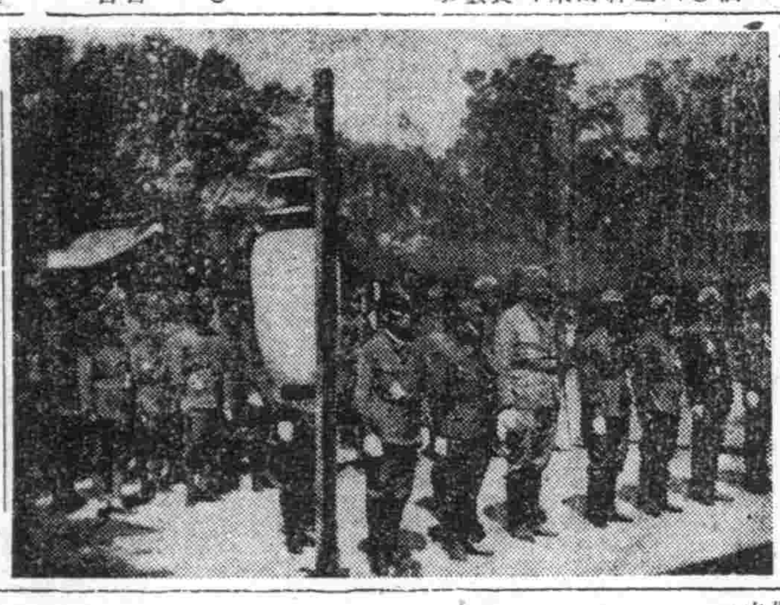

## 關心市民夏季衛生
### 疾呼生冷食物爲致疾之源

【遼陽】自入夏以來、天時不正、也正爲惡疫猖獗之時、故而冷食一項、尤爲致病之源、是故市當局曾一再喚起全市民注意、一面奉至今罹病者尚不多、然爲防患於未然計、茲市當局大聲疾呼、對市民警告如左、生冷食物爲致病之源、故希特別留意、冰糕、冰菓、終以少食爲妙、再市民一經發現不良品、希立即報當處置爲盼、

## 驅除市內奸商利徒
### 當局決行嚴密偵察懲誡

【遼陽】擾亂決戰下倫後經濟以圖私利之惡德商人、豈能仍使其存留、市民市經濟保安當局爲期徹底驅除撲滅此類奸商利徒、曾努力實施調查各商店及行商等、然現市內仍有滑違法外者、故該當局除強化內部陣容外、今後絕以不眠不休之精神嚴密偵察市內之惡質商個被檢舉時定嚴加懲處非謂事先不以告誡、望市民注意焉、

## 歐洲農產展望
### 全歐耕種經過良好 自給自足大有把握
（貳）

在南歐方面。意大利若不發生不測事故。那麼良好的收穫。是可以預卜了。西及北歐諸國之中。法蘭西因擴大其耕地面積。對於其中之油菜耕地擴大。異常努力這是因爲由北非方面輸入的食用油。斷絕了供給的原故。由全般來看。法蘭西大概可以達到正常時的收穫比利時從去秋。也擴大了播種面積。在一年以前。多穀物十分之九。遭受了霜害。但是今冬已無須再作此憂慮了。預料收穫。也能十分良好。然而這收穫的預料。在比利時祇是最初的需用超過。其意義實甚大焉。再看看北歐芬蘭自去年能多播種百分之二十。尤其是大麥。成長極佳。早就可以預卜其豐收。而在丹麥。其耕種經過。也很順利。雖然由全歐來看。不能說是成績特別良好。但是其收穫。可預料是良好的。當然全歐要不是都順利的進展著。現在也不能預料到決定的收穫。而在成育上所必要的適時的自然的要素。今後是絕對必要的。今年有了這樣良好的自然條件。實在可喜。所以今年的豐收。是不成問題。這收穫如能照我們所期待的。那麼大陸的農業。是可以完成其食糧基地的任務。

## 亞道魯夫。希特勒之……歷史的使命
〓希總統誕辰獻文〓 瓦爾西姆哥實 （一）

德國國民。於如此困難之此次戰爭下。一切都爭穩之中。迎希總統之誕辰希總統誕辰。乃促德國國民奮起與內省者。因德意志的記念日也。

當四月廿日之今日。德國國民依從總統之行藏。時局的要求。各於各人之職場。勉勵業務。尤於此日。希特勒之意志。成國民自身之意志。

總統與德國國民一體不分敵國民亦莫不深切認識之在過去。彼等敵國民否認此一體不分性。而策謀離間總統與德民之離間。然毫末奏效。

此在德國國民。不惜由於一九一八年及其後之苛酷的經驗。刻骨難忘。亦因德國國民之得個人。認爲個人的對希總統忠誠。乃是個人的義務。認識惟希總統之內在爲德國國民之象徵。

迎總統五十一歲之誕生日在此次戰爭勃發之數月前。即總統已完成卓越無比之一大事業矣。於僅僅之六年中。生於奧斯特馬爾克之一德人亞道魯夫。希特勒。完成了德國的統一建立眞的民族國家成功矣

沈淪於沒落中之德國國民於繁榮與隆中。原爲農民之亞道魯夫。希特勒。救德國農民出貧乏之深淵。再與德國國民以自信與勞動之歡喜。及生活意慾。

於整齊之指導下。實現德國之經濟的發展。使六百萬失業者。再獲得工作與面包德國如斯亘一切領域。登上大建設之途程。德國國民終再武裝。然而所謂德國國民之武裝。於希特勒之指導下。得幾多之祝福。且德國國民立於和平之中。對其他諸國民。亦希望不止。

惟顧念德意志民族生活權確立之賢明的。有節度的希總統之政策。以和平的手段修正那使全歐國民不安可厭之威爾賽條約之重要項目。總統對於與波蘭之問題。亦依條約解決。其後。德國與日意兩國及歐洲諸國相結有與國或英國。樹立確固之相互信賴關係的意志。

但英國。使德國對於公正協調之努力。成爲泡影。英國遂使希望德國民與世界和平之希特勒總統。找出破邪之劍矣。

於是戰爭勃發。德國甚於社會的公正。絕對的民族協同體。國民與總統之不分連繫精神。發揮了震駭世界的實力。

希特勒總統獲得政權。已經十年。於今。我等德國國民已奮鬥至必須發揮精神與勞動最大限度之第二次世界大戰第四年。

一九三三年政權獲得以降領導德國與德國國民之新精神。與秩序紀律對全體獻身之德意志民族傳統的精神。但自己主張。貫徹爲歐洲之使命的意志。呈意外之高昂。

## 桂圓

桂圓或叫龍眼。是福建與化的特產。若是從城裏來看與化城好像一個廣大的果園大部的樹木都是龍眼。龍眼的種植實在是生財之道。多數的龍眼果實都運到上海販賣。

五月裡。當地的人們帶着刀子修剪樹枝。把死去的嫩枝多一半的樹葉。以及三分之二的花全都剪下。以致剪後的龍眼樹終現出枯萎的狀態。約在摘下果實六星期之後。須作第二次的修剪工作除了剪修之外。施肥亦很需要個若要收獲良好的效果每年大約須施肥四次方可。白色的龍眼肉。外面包着一層薄而褐黃色的硬殼。用手指捏。很容易剝開。龍眼果實在九月間便生長成熟。吃來別有風味。這種風味絕非他種果實所可比。果實的裡面有種子。是不能吃的。龍眼的種子較大而呈黑褐色但很像兩個有細枝連結起來的櫻桃。雖然沒有人知道眞的龍眼是否與這種果實相同但由白色果肉的外層看來。給人們眼目一種特別印象。足能說明龍眼果實的得名。龍眼木因堅硬而且耐久。所以很有價值。經過磨擦之後即有光彩。普通常用來製造書桌。燭台。和照像架或畫架等。這種供給是受到限制的。因爲龍眼樹生長緩慢況且若是給予相當的注意。龍眼樹能結果百餘年。

## 瑣聞五則

△日本國民貯蓄的旺盛

根據日本大藏省的發表康德九年四月一日起。至今年三月三十一日止。日本國內。本年度的國民貯蓄額預定要達到二百三十億。可能額是二百三十億圓。超過了以上的實收額。四億五千七百萬圓的國民貯蓄超出。這個龐大的額數把十圓的紙幣。縱列排起來。會有一萬三千零七〇里的長度。合與由日本的大島到美國舊金山港間的距離相等。就以最新式的飛行機。也要需要十時間的飛翔。

△日本學童的筆使用量

日本全國國民學校的兒童。統計起來。有一千二百萬人每一兒童。在一個月內。要是使用一枝鉛筆。一年中。總要須要一億六千四百萬枝製造一億六千四百萬枝鉛筆。大約總得需要二萬五千石木材。這些數目的木材。能製造容有八千噸積量的貨物車三百輛。

△美國以覆製品援助蘇聯

據斯德哥爾摩電蘇聯政府竭力要求美國政府加增其物資的供與量。最近。蘇聯又判明美國過往的物資援助。是盡用舊式的既製品來輸送。所以這次蘇聯政府。關於此點。提出抗議。同時。更要將新定製的武器。食糧品。和一切工業用資材。完全送到。可是因船隻太少。而深覺困苦的美國。能否允許蘇聯的要求那是一個很大的疑問。

△由軍隊配給煙草

德國對兵隊們。從來是發行紙煙購入券。使他們拿着紙煙購入券。到市街的紙煙商去換紙煙。可是最近。又改變了方針。在七月一日以後。紙煙的配給。是由直接所屬部隊來發給。

△美冷凍船沈滅

據布宜諾斯亞里斯來電稱美國冷凍船搭加植特號。（六一〇〇噸）最近由巴西的巴比亞向里約熱內盧行的途中。遭受了樞軸軍潛水艦魚雷的攻擊。裝載的百二十噸火藥塊。和信號管四十五噸爆發。船體完全炸碎。乘員。全部葬入海底。並無一人生還。

## 海波

〓風之強弱同波之大小〓

立在海岸向海面觀望時。看着那後波逐前浪地海波滾滾捲來。海波是由風而起的但此外如由月的引力而生起滿潮干潮的現象時。波是也能發生的。

當風吹到水面。倘若是弱的風。那水面就祇能起來小的波紋。也是所說的『縐波』。風若是強時。那水面的波就漸漸地大起來。變成像山一樣的大了。

稱波高的地方叫『山』。山同波低的地方叫『谷』。山同谷的高度叫『波高』。個波山沒去次個波山又來爲止的時間叫『週期』。

所謂『大波』。就是山之高波。那麼。波之大小和風之強弱有怎樣的關係呢。就是達到風之秒速約三分之一左右時。作成了波之高度。假如吹着一秒四十米的風。就發生有三分之一（十三米餘）的波。高之波當然這是太平洋或大西洋或印度洋的話。若是在瀨戶內海或津輕海峽那樣海的狹窄的地方。

## 甜瓜

在夏天的天然食品。除去一些菜蔬以外。要算黃瓜最首先了。到了夏季。黃瓜雖然賤了。可是依然是清香適口。爽脆之至。除去黃瓜以外。還有一種『老羊瓜』。是淺綠色的長條形狀。是很好的夏天袪暑的食物。雖然有人認爲是一種不大高貴的食物。但是如果把老羊瓜盛在一隻很講究的盤子裡。放上一塊很潔淨的人造冰。卻也相當的漂亮而好吃呢。還有一種就是甜瓜。甜瓜的普通名字又叫香瓜。有好幾種。如三白。羊角蜜。老頭樂等。或狀其甜。或狀其脆。或狀其形。比西瓜早。在晚上。冰鎮了以後。隨意吃些。的確是夏天不可多得之物。也是夏天宴會中不可少之物。甜瓜有早金墜。青皮脆。羊角蜜。哈蜜酥。倭瓜讓。老頭樂各種。不過如今街市通行的。只是三白。倭瓜讓。老頭兒樂等。其餘如眞正的羊角蜜。差不多不易見了。

## 南德"蜂女"
### 養蜂五千萬羣 採毒製造劇藥

在德國南部之瓦姆一帶。由女子養蜂。數約五千萬群。其主要工作。爲採蜂毒。而非如一般之採蜜。採毒時。着厚布之衣。手與頭部皆遮蓋嚴密。用鑷子取蜂。使蜂以毒刺刺吸墨紙。而將毒液存留紙上。此種工作。是要極細心的。否則蜂有生命之危。熟練者日可採六千匹蜂之毒。

採毒後。將吸墨紙運製藥室。取出蜂毒。以製劇藥。

劇藥之用途甚廣。治療效果亦大。在昔。患神經痛者每以爲被蜂刺可癒。實即蜂毒之作用。今日用蜂毒爲藥。則可免痛苦。然此種研究。在外國尚無。故德國之蜂毒製劑。乃重要輸出。

## 吃枇杷趣事

中州周公祖培及長白賽公尚阿。奉命至蘇。臨行。往辭潘世恩相國。相國姑蘇人。因謂二人曰。『公等抵蘇時。正値枇杷大熟。可以一嚐。』比至蘇。偶言及。左右遂選上品白沙以進。二人拈來即食。未去皮毛。略一咀嚼。枇杷核滑至喉間。不遑吐出。竟囫圇吞下。口舌間不適殊甚。急命撤去。逡京後。相國又詢及枇杷。二人對曰。『皮澁而毛多。其味實不見佳。』

## 投彈
### 準照與方法之爆擊

爆擊之方法。水平飛行時之爆彈投下。曰水平爆擊。目標對急降下投射爆彈。曰急降下爆擊。後者專以輕爆機行之。遠來之重爆機。惟行水平爆擊。

由水平飛行飛行機離開之爆彈。因慣性向前方飛落。故須在目標之前方落去。其照準方法如次。

若無空氣。按爆彈向下方之落下運動法則。爲每秒九八米。加速度增加速度。若由前方等速運動落下。則生曲折。即所謂拋物線。實際上空氣抵抗。速度二倍的比例增加。落下加速度減減。非常之高處落下的。亦有極限速度。因此急增與前進速度之急減遂成彈道曲線。

### 高度之差異

飛行機之高度愈高。至地上之時間愈長彈道曲線於前方達地面故須早投下。飛行速度愈速。爆彈之前進速度大。彈道曲線愈平。亦在前方落下。故亦須早投下。則彈道曲線。以飛行機之高度與速度而定。能定。則投下位置可定。以此定點向目標之線曰投下線。投下線直線垂與所成之角。曰投下角或照準角能否命中。在投下角之正確與否。

飛行機之高度。有高度計表示。此利用氣壓者。氣壓以海面爲基準。目標較海面高則需扣除其高出數目。氣壓因時因地而不同。故近有以超短波向地面反射以測絕對高度之方法。

次爲速度比爲對地面者。測爆彈投下前測定。

## 上海地名考

上海本屬海陬。自開闢商埠以來乃日益繁盛。荒原之處。轉瞬間盡爲市廛。於是地名甚爲複雜。據予所知。四川路原名禮街。天津路本爲球場弄。南京路則名花園弄。福州路最初稱教會路。廣東路爲北門路。山東路即昔之廟街。北京路爲領事館路。漢口路爲海關路。河南路昔爲界街。寧波路原爲寬克路。至於霞飛路。本名寶昌路。葛羅路則嵩山路。迄今路牌雖改。而習慣相呼。仍以嵩山路爲名。當家瑪詔然居其間。因稱其處爲嵩山草堂。工部路改爲麥底安路天文台路改爲勞神父路。若高乃伊路。莫利愛路。則以法國十七世紀之著名詩人而名之。陝惜大詩人李太白。杜少陵。王摩詰。韋應物輩。未能佔一席爲可憾耳。其他尚存諸音之地名。如梵皇渡。實爲萬航渡。蓋言船隻會集之多也。打狗橋乃帶鉤橋之訛。偷雞橋本爲透漏橋。傳云其地多卜筮者流透漏者透漏天機也。勞勃生路俗呼老閘路。如乘十六路電車。過其地氣能開之外白渡橋。則爲外擺渡路一音之轉。當上海開埠之初。吳淞江南北兩岸之來往。祇賴渡船沿江從東而西。設有渡頭若干。其靠出口處。稱之爲外擺渡。架橋於其處遂有外擺渡橋之名。西人則稱之爲公園橋。因橋畔即外灘公園。也先祖父來申時。橋由蒙成。每過橋。例須出過橋費制錢二文。不啻江湖賣客索買路錢然。殊可笑。也又散珠弄呼爲狗肉弄。則屬化雅爲俗。媒腸路改爲梅雪路。則反其道而化俗爲雅。又愚園路附近有蛾眉月路。膠州路附近有櫻花里。題名皆極可喜。惟櫻花里因爲歸圍之嚮戶所居。無異楊子之陋巷。入夜其地。印度大不住耳路之兩旁而饒詩意者。當推貝當路。夏日清晨漫步行其間。綠蔭籠地。蟬聲高。涼風颯然。吹袂若飄仙舉。行行重行行。不覺已抵除家匯。幾忘路途之遙遠也。霞飛路及靜安寺路之西端。什九爲西人住宅。

## 舊劇解說 挖門
菊卉

挖門即劇中人左右調換之走法。挖換有主休客休之分。如主者迎一賓客。客從上場門上。主人必站於下場門方面迎之。因坐位之次序。下場門一面爲上首。上場門一面爲下首。故必左右互換。方能入座。主者立於下場門方面。待賓客對下場門方面向裡斜進。主者則向上場門裡角斜進。賓客行至下場角。向右旋轉。向外走成圓圈。面向上場角。其時主者亦由上場角向左旋轉。向外走成圓圈面向下場角。至是主賓二人已對面而立。例於此時互相拱手讓坐。二人再轉向場內（賓客從右手轉身主者從左手旋身）行至椅旁。賓客由左手旋身就坐。主者由右手旋身就坐。至此挖門之身段已畢。如黃金台之田單按伊立進府時。即此身段倘主客二人由場內同時上場。則主者前行。賓客隨行於後。在臺之中央。各作路檻進門之姿勢。進門身段。先將左足一提。乘勢跨步。右足向後一提。應即進門。進門後。主者由左手旋身。向上場角緩行。賓客由右手旋身。向下場角緩行。待主賓對面即行拱手讓坐。其走入場裡轉身就坐方法。與前相同。如珠簾寨之李克用接程敬思時即此走法。


國際劇場 今天新公演 六月卅日 七月一日二日三日四日五日六日七日
中聯公司新型香艷巨片 名演員 情節奇 滿映
水性楊花 袁美雲 劉瓊 主演
下期 上海聯合影人劇團

亞興電影院 鐵西區 電話五•三二三五 燕京公司 七月四日 五日 六日 七日
盤絲洞 黃玉華 主演

光陸 CAPITOL THEATRE 城內中街路南 電(四)二六三三 六日至八日 ◎上海佳片◎
國華公司滑稽巨片 李阿毛與唐小姐 尤光照 周曼華 主演
下期 夫婦之間

亞洲電影院 奉天電車路 電(三)七一九一 卅日至六日
中聯公司香艷巨片 水性楊花 袁美雲 劉瓊 主演
下期 金玉滿堂

天樂有聲電影院 城內灰市胡同 電(四)二一八二 卅日至六日 新片
中聯公司香艷巨片 水性楊花 袁美雲 劉瓊 主演
下期 金玉滿堂

天光電影院 大西關大街 電(二)三七二八 六日 七日 八日
上海偉大出品 艷屍 鷺蓉 婉兒 主演
下期 夫婦之間

雲閣電影院 北市場 電(二)五三五九 六日 七日 八日 名片分販
秦淮世家 周曼華 主演
下期新片 夫婦之間

金城有聲電影院 大西關大街 五斗居 電二三四五六
上海偉大佳片 慈母心 袁美雲 主演
下期 神秘夫人

光明電影院 城內鼓樓商業場內 電(四)二一八八 六日 七日 八日
上海偉大名片 夢斷關山 周璇 主演
下期 注意佳片

瘰癧 鼠瘡 特效藥 撲毒丹

鼠瘡瘰癧法種類甚多苦無根治特效良藥一般治法大都綰刀治標一途如針刺刀割塗藥貼膏藥等法至多無非輕快一時不久仍即復犯根本全癒決不到結果所最感失望者也自數千年來醫藥難治經久不瘥的鼠瘡瘰癧有了救星（撲毒丹）問世之後其藥力能直達患處消腫止痛未破者化已破者斂如患是疾一服此藥立奏奇效藥到病除少者數年多者二十年屢服各藥未痊認爲無有斷根希望者不必灰心速購（撲毒丹）不問輕重一二大盒即能治癒而永決不再犯也

適應症 專治男女瘰癧鼠瘡大瘰氣瘰初得時頸及胸腋間生長疣疸有大有小或軟或硬或癢或疼日久潰破流膿流水久不封口爛於肩胸串於遍身膿水淋漓一切瘡症皆能治之

藥價•十付六元•二十付十元•三十付十四元 外埠患者函索說明即寄
招請外埠代理來函接洽待遇從優
全滿市縣祗各大藥店均有代售電請將款直接寄至本店見款即寄決無遲誤國外及上海北京天津各地亦能依照前法郵寄
製造總發賣 玉德藥店 奉天市北市場登瀛泉東臺樓房

各地代理店列下
新京大馬路 天育堂 新京大和通 義和盛藥店 哈爾濱正陽街 德泰恆 濱江四道街 瑞祥泰 安東六道口 民生藥房 吉林河南街 福豐堂 吉林東大街 萬育堂 齊齊哈爾 正記藥店 錦州東關 慎記藥房 四平三馬路 春生厚 公主嶺 泰和春 撫順 萬育堂 鐵嶺 信仁堂 鞍山鐵道西 紀五藥房 海城 育泰和藥店 西安中央街 積盛藥店 遼陽 仁和長藥店 遼陽 宏盛東藥店 遼陽 德興裕藥店 鐵嶺中央街 義和堂藥店 開原 保康藥房 西豐 福德堂 洮南 德泰仁藥房 通化 和發信 承德 全富興 新民 延壽堂 大石橋 長生堂 營口 咸春堂 鄭家屯 德泰順 東豐 萬育堂 莊河 惠存厚 綏中 天生堂 凌源 濟生藥房
鳳城 博愛藥房 本溪湖 雲橋藥房 石山站 英記藥房 泰來縣 世一長 肇源縣 龍興久藥店 肇源縣 德源泰藥店 紅石砬子 鴻慶昌藥店 濛江 積盛德藥店 朝陽 義興成 佳木斯 金石書畫 東寧 同和昌藥房 索倫 和發玉藥店 滿道 德泰和藥店 醴泉縣 德生泰 滿洲里 興順公 鐵驪縣 德康祥藥店 復縣 中和堂藥店 九台縣 錦和慶藥店 青堆子 仁和堂藥店 虹螺峴 永興堂藥店 山城鎮 志泰藥店 蛟河 義盛和藥店 八面城 源泰 興安縣 太和堂藥店 白城子 欽生堂藥店 扶餘 志泰藥店 雅河 滿洲藥店 赤峰 寶生堂 法庫 和發德藥店 海龍 德增和藥店 延吉 學典和藥店 秦曼旗 萬春堂藥店 開通縣 廣和堂 洮南 增順隆

# 強化決戰增產
## 奉南部秋季播種
### 將召地方關係者協議實施

為謀解決奉天省下時用作物增產之民食問題、而獎勵戰時重要物資洋、青麻、棉、蔬菜等之增產、即將行秋種之小麥獎勵計畫、於其後亦在省實業科、復縣、蓋平、海城三縣下實行秋季播種、故省實業科、方請斷檢各秋季播種之小麥種子、其種類為適於遼地之朝鮮、北海道、東北地方種、並期萬全於其他防成費等至於技術指導、則於現地各縣勸農指導所、及熊岳城農事試驗場為中心、取以充分處置、故省方、將於八月十日前後在熊岳城召集省實業科及各縣關係者協議實施計畫、秋季小麥之播種最適於九月十四日至十月十日之間、其收穫量、本年度、大石橋之成績一陌為二千公斤、前幾年則以一陌千二、三百公斤為標準、今以地形的言之、遼陽附近今已屬可能、即奉天地方並奉天以北亦有研究餘地、省方則致力達成奉天全省皆能耕種秋季小麥之使命、本年以試耕情勢、在復縣耕種五百町步、蓋平耕種四百町步、海城耕種百町步、計二千町步、此耕作之成否不能對時用作物增帶農家經濟害以劃期的進展、即對決戰增產亦有所寄與、

## 防除害蟲完成增產
### 實業廳現定辦法通令實施

奉天省公署實業廳查病蟲害對農產物發育上有相當阻害、為達成增產之目的、對於病蟲害實有防除之必要、頃現定病虫防除辦法通令各市縣由七月起至八月末亘兩月間之實施、其要領如下、

一、實施要項

為期農作物病蟲害之徹底防除於最盛期之七月起至八月下旬一齊實施防除期、此完璧本於各關係機關緊密之協力、對左記事務須徹底努力實施、

二、實施事項

1、將於高粱、小麥、之黑穗病、谷子之黑穗病、及白髮病等之病穗拆取而實施燒却之、

2、對各種農作物實施、所發生之病蟲、實預防驅除並實施被害部分除去、及栽培耕地之清掃、

3、水稻病蟲害防除實施之徹底、尤關於近年急激發害增加之稻泥負蟲、泥苞蟲、苗腐敗病、各關係機關連取緊密連絡、努力早期發見、以實施完全之防除、

4、義倉破壞地方之修理時穀物之腐敗病部分、及病害蟲發生部分之除共等、宜全般實施清掃、

5、對棉花、洋麻線麻蓖麻西瓜、及甜菜等之病蟲害撲滅成分及栽培耕地之清掃實施之、

6、當本防除由農民自已進的對病蟲害防除一齊實施

7、依各種團體之共同防除訓練、病蟲害防除精神之發揚努力、尚防除宣傳部頒布

三、顯彰

對實施狀況之優秀團體、及個人由省長推薦、用由興農部大臣之褒彰、由在康德十年十月十日以前各市縣向省推薦、

## 防犯思想日強一日
### 市民自手捕獲二盜

奉天百五十萬市民之防犯思想近來日強一日現在更有出市民之自手所逮捕之窃盜犯二則、茲分誌如下共一、六月廿一日午後〇時三十八分許、奉天市北陵區安民街二段四十一號、居住之店員、西村文雄氏、在通過北陵區安民街二段一號之附近時見有一手持麻袋之舉動可疑男子一名、西村氏疑是窃盜犯因及追反逮捕送至北陵署、果然彼正是窃盜犯人無疑、此犯在二十一日午前十一時三〇分許從北陵區安民街一段三十一號康德膠皮工場內看視人之眼內逃出竊出膠皮長靴六雙時價百八十圓、此前更有二回共三十六双（時價六百三十九圓）、其二六月十九日朝日區義光街三段十七號居住何申源氏、在就寢之際、在午前二時許忽聞院內犬吠不止、知係有異出至院外則將有縄帶帶車之男子一名、靠連後彼乃慌張無措、企圖逃走、追及格鬥而逮捕、送至於警察官處、頗增令人感激、對前犯二人近日防犯協會將行表彰、原係帶車窃盜犯、如是之市民協力防犯情況、

## 「護北」電影撮影隊
### 一行在鞍日程終了

【鞍山】係製作電影『護北』之第四輯、約一個月間、在昭和製鋼所及他處撮影中之關東軍報道隊赤嶺少尉田口伍長以下二十名、在鞍全日程終了、五日下後十時十九分赴大連、約十日間撮影後、歸還新京、

**大東亞和平景象** 白雲悠悠椰子蔭濃之蘇門答臘海岸風光

## 省署召集市縣學務股長會議

奉天省公署民生廳文教科、為對下半年度教育企畫之振興、及一切事務之改善、乃定於本月十二三四等三日間、在省公署禮堂、召集各市縣學務股長會、已通令各市縣參加、

## 鍊成健全會務職員
### 協和會舉開鍛鍊大會

【新京】協和會為鍊成挺身決戰下之會運動之健全的會務職員、定於六日起八月四日止之一月間、在錦州省興城海岸及哈爾濱太陽島兩地舉開協和會職員之鍛鍊會、該鍛鍊會、亦有三宅中央本部長以下各部長參加、南滿隊以部參事以上、北滿以部員以下分別編成、兩隊更各分三班、各班人員為北滿隊七十弍、南滿隊三十五名、日間各於現地在嚴肅之規律下充分鍛鍊身心、

## 以賞與金
### 獻納為恤兵金

【安東】公安署經濟保安係於日前以電擊之敏腕、檢舉大批洗濯用石鹼之奸商、樹立偉功岸本警務處長對劉警佐以下全員殊勳、極嘉許、特授與賞金一封、該經濟保安股全員鑑於現下皇軍於炎熱

## 傳染病豫防週間
### 閻厚生司長定期放送

【新京五日電】『勿使犬死於傳染病』民生部提唱之傳染病豫防週間、自九日起十五日止、由各市縣旗主辦、乃關係各機關後援之下、亘全滿展開、當該週間之開始、民生部大平技監、八日於滿組例會之時間、以午後八時十分起二十分間、經新京中央放送局麥克風、以『關於傳染病豫防週間之實施』為題、向全滿、各鄰組呼籲傳染病豫防之重要性、又閻厚生司長亦於同日午後八時三分、以二十分間同線以滿語放送、

## 海拉爾營林署
### 決延長防砂林

【海拉爾】為防止東爾戈壁沙漠之會威會於西南國境設綠色防砂林之計畫康德七年海拉爾營林署曾在海境呼倫貝爾草原正中設苗圃開河呼營林署出張所、所員幾與人界隔絕、三個年間所員之勞苦結果現已將長〇百公里之防沙林植出、至〇十公里矣、海拉爾營林署更擬將此綠化計畫延長與甘肅國境與呼拉爾相連結以防砂林之設置計畫中對綠化滿洲定能奉以凱歌頗堪期待焉、

上邁進、曾將街內之浮浪者二千餘名完全使之實地向一目標、農村工作、以期達成增產之

## 勤奉隊員意氣昂揚
### 酷暑炎天下挺身增產
#### 崔民生廳長赴營歸來談

於本月三日在營口舉行之海城勤奉隊創初式、參加中之崔奉天省民生廳長歸任後、對記者談該隊之意氣昂揚如左、海城西南地區、正連接營口、本年之農地改良維為增產上一大動力、而地幅遼濶、需人力頗多、此次名、竟以沖天之意志增產必成之信念、挺身於酷暑炎天下、盡全力開發、其昂揚之熱意殊使感激不置今後增產可期前途可待也、

## 醫師考試
### 一部合格發表

【新京】民生部施行之康德十年度滿洲國醫師考試第一部（基礎）部考試及格者、已被決定、五日已由民生部發表、但對於此等合格者之考試（臨床、學說）、將於十七、十八兩日在新京施行本年度第一部考試者起見、而於二月中旬實施第二回第一部考試、

## 定期公演
### 防犯防諜畫劇

【營口】經濟防犯、防諜之徹底狙擊、關係機關為圖普及徹底、亘五、六日之兩日由警務處、協和會、商工公會之主催於營口公會堂開催關於經濟防犯、防諜畫劇、以其純益金充當經濟警察協力會之事業資金、

# 勿忘烈士尊貴犧牲
## 喚起民衆徹底認識時局
### 七七事變日全國展開紀念行事

【新京】自從中國事變勃發以來、瞬已六年、於此過去之六年中、東亞建設大業着着進展、廣濟橋畔已無舊軍閥踪影、領導下之新中國即整個之全東亞、亦逐漸呈明朗、現在新中國甚日趨鞏固中、滿華邦交益形親睦、奉公之赤誠、更形揚於鈞前、飲水思源實由於六年前過當正義砲火與忠勇烈士所賜、是以全東亞十億民衆對於大東亞新秩序建設發軔之七七事變紀念之認識、於此大東亞聖戰成功艱苦中、更加深為東亞新秩序建設而獻身槍後、茲當迎週年日之際、全東亞十億人民當更充分發揚以資完成建設東亞道義世界、當日我國國內除於全國各地齊赴國旗外、更盛大展開各種紀念行事、以喚起民衆對於時局之徹底認識、

## 日華事變與亞開端
### 同生共死完成聖戰
#### 迎七七紀念日菅原部長談話

【新京】盟邦日本自打倒迷夢未醒受了美英之煽惑作着錯誤的抗戰的蔣政權以解放東亞而站起來的七月七日、意義很深的第六回日華事變紀念日迫於目睫、滿洲國四千三百萬協和國民立在安如泰山之國礎上、沸騰着驟滅東亞民族共同之敵美英之熱血、將使此日變為大東亞戰爭完勝之日作着質擧的敢鬪日華事變勃發以來、經過了許多的曲折、漸次發展為此次之大東亞聖戰、於現階段北邊的協和國民應該如何去戰就可以、對此協和會中央本部菅原總務部長談話如下、為得決戰最後之勝利、國民的準備態勢大體業已完成、今後的問題是只有如何去實行而已、當欣逢此意義甚深的記念日、私將提唱『戰爭是我們的生活戰時生應該更緊一緊』之實踐項目、日華事變、變為大東亞戰爭之一環以來、對戰爭的目的與觀念的有理解的一部分滿洲國民、也透澈認識了聖戰的意義、並無條件的明白建國精神的本義起來、我以對日華提出何不得不發生並對若不打倒東亞民族共同之敵美英、我們的幸福是沒有希望的事實、明明白白起來、此點在國民運動即協和活動的各方面都能有出來、第一的運動比從來很順調的容易的能夠去作、第二同組織之強化、第三宗教團體、自發的與協和會合作、對會之工作全面的協力看、這幾點都是令人感激的好現象、這是共榮圈的先驅滿洲國協和會、能夠誇讚於其他之興亞團體之事實在的收穫、有若干此不動的國民精神以及國體的國民體制、新以繼續有農產物增產蒐荷、金屬獻納、貯蓄等之運動以及之錬成以及防衛、防空、防犯等而從省面緊密的支持致兩以便其收到新期之成果、協和會能夠得做政府之精神的母體也是根據以上的原因而來的、現在國民的每個人為建設共同決心努力於戰爭之完遂並活用此總力體形、既然體形已經完整、今後只有實踐第一而已、所以當欣逢此紀念日、將喚起一般的之理想、應該更加堅固其共生活體制再加一層的緊張實行、意欲以使現在之決戰而挺身於實行、因此協和會將決定其體的實踐項目以指示國民應遵之生活方針、

## 日官衙不穿上衣運動
### 已於閣議決定即將勵行

【新京】日本內地為謀夏季之職域奉公敏活化、併資纖維製品之節約、官廳之不穿上衣運動、已於閣議決定今正節節勵行而關東局今已擬準此、關於行服裝之簡素化、近已對關東州以及關係各官廳通達『官廳職員實施官服之戰時生活簡素』如左、

一、於夏季及於法令特別規定以外之公私一切儀禮之際、撤廢衣服之限制、

一、夏季不穿上衣亦無妨、

## 學生銅鈕大獻納
### 於東京帝大內熱烈展開

【東京電】前此商工省決定之學生銅鈕獻出運動、全國學生由五日起在東京帝大展開、學校當局於此日在該校內設置獻出所、同時為代替鈕之該大學本部女子事務員七十餘名、綿與針之應援捐動以代替纖獻出之銅鈕此代替鈕為磁器所製、耐久力亦強、色為金色、外觀為一致、亦為很壯麗之物也、該大學、至十日由全學生八千五百人中、合計獻出十八萬個約百貫、此等銅鈕之工業部、分為鐵銅、黃銅鎢等、以資聖戰也、

## 強化市民防空陣
### 首都舉開防空協議會

【新京】防空日制定以來、本月十八日已為三回、當此之先、協和會警務總局及其他防衛擔當機關基於前二回之經驗、為更加強民防空起見、五日午前十時、在協和會中央本部第二會議室、舉開防空日協議會、該會為備不容片刻疏忽之空襲、規定經一年間、樹立一貫的計劃、並關於七月之防空日實踐項目遂行種種協議、其方針先自防空服裝始漸次確立完璧之民防空體制、因此近將決定『決戰防空必攜』、

## 四平省出身國兵家族 兵營見學慰問團隨行記
本社記者 屠保勳

# 士氣昂揚矢志報國
## 對兵營生活咸抱莫大趣味
（五）

司會 各位所談均甚有意義、現在再請徐老先生談談、

徐維淮（西豐）本人因對鄉里青年多有一面之識、且鄉里青年對我亦多認識、因之特代表國兵家族前來慰問、由於數日間見學之結果深知國兵在營中生活之一切、較諸一般未能榮膺國兵之選者、身心方面實差甚多故深感今後青年如不能榮膺國兵之選、實不足為我國家之健全之國民也、

司會 徐先生所談實可句懇切、尚望爾有後廣向民間介紹並指導、那麼再請王先生談談、

張敬久（昌圖）我們到了營舖第二天、還沒有到兵營去、就有國兵到我們宿舍裡來、他們見着我們鄉里人的面、恭恭敬敬的行了一個舉手禮、當時我們都認識不出他們是誰、身體的健壯精神的振作、一時我們叫不出他們的名姓來、停了一會才知道一個是滿村王殿臣之子王士英、再一個是我的兒子王親文、還有……他們都非常歡喜、打听我們家中的情形、我們也說了他們家鄉的增產今年怎麼樣雨水鄉張生在作些什麼、他們說、他很可惜、沒能選上國兵我只是現在比在家的時候多得了、不只多知道而且多能、長官和父母兄弟沒有什麼兩樣、我的體重都增了四五斤、……這生活听得我們家族都很高興、同時一種心理到莫大的感激和又到兵營見學時、覺眼看到的比他們說的又詳細還實很多、我只有感激、再沒有可說的了、

王劉氏（四平）我的兒子王相廷、是康德九年入伍的、我見着他當時因了得子的情長、有一點難過、可是他一點都沒怎的、問我這個、那個的、還說我們在這很好、休息日到國兵會館去玩、後來由他們的長官招待我們看了這個、又看那個、個个都很好、照這樣我們家可放心了、

司會 所到各位感想的談話、也就可以知道各位對於國兵的眞實認識、本人感到實在欣快、但希望各位歸省後、把此行所見並且最能達給未能來此慰問見學的國兵家族、以完成各位此行使命、是所切望、座談時間已經甚久、午后各位可以自由再與各位國兵談談、就此散會、

經過了數日的兵營見學、一般國兵家族、對於國兵的生活及兵營的一切實況、均得到了深切認識、同時國兵受到了見學團一行的慰問、也甚感增強了鋼鐵北邊誓死報國的決意、記者為使國兵家族並一般青年、對於兵營認識再進一步、特抽暇往訪該地部隊軍醫處處長王廷藩氏、蒙王處長懇切相待、並對國兵在營衛生保健生活關係狀況、有如左之談述、

我國國兵、對於平日生活稍欠保健厚生之研究、幸年來由於政府之提倡指導稍見改善、兵營之保健、厚生、較諸一般家庭實大不同、因為要有精強之軍隊、必須有健強之國兵、由此亦可知國兵衛生保健之重要矣、本年入隊之國兵、當四月入隊之初、其身體健康虛弱者有之其原因誠在平時生活保健之不良對此種國兵、部隊有相當增強其身體之對策、大體即在入隊之始使其與一般分別教訓、給與適當休養、並特別支給給與等、迄至現在身體欠良之國兵入隊雖只數個月之短期間、大多數已足與一般士兵為伍、其體格不管可知較入營當初增進多多、然據本月中之國兵身體檢查平均其體重較入營當時增約五斤、由此可見相當之紀律生活與相當訓練青年人所獲之實益、一般之士兵保健實施事項、大體每日早夕點呼後、施以乾布摩擦、保健體操、冷水含嗽並遊戲技、在作業時間、勵行上身課、體、而期充分得到日光浴、即以此數種之保健法、每日食餐定時間足能使士兵身體日趨強壯、此次國兵家族見學各部隊、目睹兵之現狀、當能默然也、關於營內衛生施設、浴室、理髮室等均甚完備、一旦士兵發生病症、在一般市民因藥品之缺乏、地方醫院設備之簡陋、多內而就惧以致束手無策、在部隊中有醫務室、並有醫院之施設、其藥品及器械均稱充足完備、萬無困難之虞衣食住依季節之轉換均有妥善之計劃、而確實充分支給、在此聖戰下、一般民衆多有因配給之欠圓滑、感到困難、而在部隊、則供給圓滑、較一般市民可稱優越甚多、其他如日用品、毛巾、肥皂等均按月支給可稱無一不備、對此尚望家族能以我國兵身體之健全而期安心、

記者聆聽王處長之談話、並目睹兵營內國兵生活之實態、實感國家對國兵待遇之優厚、並青年得獲總之幸福、胸有滿腔欣快感激之意而辭出、更往訪〇〇部隊長中津上尉談該氏談話如下、

靖安軍是建國以來有很光榮歷史之軍隊更因有偉大之傳統關係、士兵的進步很快、現在之國兵實較靖安軍兵成績良好甚多、靖安師之優秀者、我等任務為鎧內的教官、多為選拔各地靖北邊、一旦有事軍官以下均抱着誓死為國之決心所以現在不分晝夜實施訓練、一旦有無戰鬥故不可知、如其一旦有事、我們門死也要以我們精神、以我們的熱血、作成河而擊成我們的國境、現在許研究訓練、以不負國民期待、尚不敢稍負為周到後之皇國臣民、並不負所托的同胞青年、以重職、皇軍無後顧之憂、再本人担當偉大的國兵教育、深感學力之不足而有所惡惱、但決誓盡全力與士兵共同向前邁進、以報君國於萬一、尚希地方權者、關緊密連絡、而共向大東亞聖戰完遂之途邁進、

見學團一行、在富錦與國兵訓練最後之一宿、於十八日上午九時集合於青年訓練所內受準領導之訓示後、即遇向歸者之第一步、在富錦碼頭歡送者、有富錦縣青少年團、各學校女學生、各團體代表、部隊長官與國兵多數異常隆盛、十時三十分、汽笛一鳴、歡送者高呼萬歲、水陸兩地相互以國旗招展答謝、歡欣感激之情使多數國兵與家族双方均有再來相會之望、輪船似毫無情意的、氣喘噓的漸開了互步、歡送在碼頭上的羣衆、由渺力而消失了、國兵家族的心情也漸而沉靜下去、一路觀覽着初夏的江景、見兩岸的荒野、感到空閒地的利用與增產工作的重任、急於歸鄉從事增產的情緒、充溢在各個國兵家族的內心、迄至十九日歸抵佳木斯、當換乘午前八時三十分發列車、一路上所見高山峻嶺、草木叢綠、野花盛開鮮艷可愛、給與旅人莫大之安慰、至二十日上午六時十時抵達哈爾濱三棵樹、換乘大連行列車、於當日午后七時半完成使命平安歸抵四平省、

## 無線電

七月六日（星期二）

**晨** 六、〇〇（新京）國語講座高宮盛逸 六、〇〇（大連）初等日本語講座 六、三〇（新京）建國體操 七、〇〇（新京）報時新聞 （新京）國民歌、興亞進行曲 二、躍進亞細亞 三、愛國進行曲 四、晴朗的大空 五、太平洋進擊 六、無敵潛水隊 歌曲 七、鎧遠國士 八、誓言 九、進行機上之歌 一〇、國民總動員歌 一〇、〇〇（新京）經濟通訊 一一、四五（奉哈）經濟通訊 一一、五八（新京）職場體操

**晝** 正午（新京）報時（奉天）平谷調大鼓忠保國（六）（新京）新聞 一、〇〇（奉天）新聞 一、三〇（新京）經濟通訊 四、〇〇（奉哈）經濟通訊 四、〇〇（新京）食料品小賣價格 四、三〇（奉哈）經濟通訊 五、四〇（奉天）新聞 六、〇〇（哈爾濱）少國民學校長齋藤顯宗 兒童時間

**晚** 六、三〇（新京）中等日本語講座五百木元 七、〇〇（新聞）報時、新聞、告知 七、三〇（哈爾濱）絲竹合奏 一、海花三弄 二、紅樓夢月 三、四星辰 四、夜深沈 五、春夕鴻雁 哈爾濱自娛雅樂社（大連）話劇 家庭要塞 大連放送話劇團編劇 大夏導演 南滿（奉天）奉派大鼓 百年長恨 邸英傑 八、三〇（哈爾濱）歌曲一夢中人 二、薔薇處處 三、鍾山村 四、夜深沈 五、秋的懷念 六、五月的風、歌者 痴郎、梁雲伴奏 哈爾濱放送歌曲團指揮 劉山（新京）參戰後之中國與大東亞建設之展望中華民國駐滿洲國大使館公使衆參事官 然繼伸 九、三〇（奉天）評詞 安碧綠（二九）福坪安 一〇、〇〇（新、奉）報時、新聞、告知 一〇、三〇（新京）管絃樂 一、歌劇『賽米拉迷斯』序曲（洛西尼作曲）二、悲劇的序曲（拉姆斯作曲）


**純益染織株式會社公告**

茲訂于康德十年七月二十八日（水曜日）午后二時在本會社會議室開催第八回定時株主總會討議左記事項除分函外請各株主查照屆期出席為荷

記

一、康德十年度上期營業報告書貸借對照表財產目錄及損益計算書請承認之件

二、本期利益處分案請承認之件

三、其他事項

康德十年七月五日 社長 王佐臣

**感謝戒煙神速**

敬啟者鄙人素因身虛體弱吸用鴉片少許以快愉一時之精神日久體衰弱而癮已成終欲戒除苦無良方幸友人柳君指引於奉天市大西城門外振華醫院對於戒除嗎啡毒癮入該院戒煙治病經二旬間之治療竟癮病脫體未受苦痛感謝之餘特登報端略表謝忱

感謝人奉天省東豐縣 楊義臣謹啓

**秋播秋植** 藥草種苗 蔬菜種子 菓樹苗木

詳細目錄函索即日郵寄四分票

興滿農園 奉天省復縣瓦房店福德街十八番地 振替口座奉天六九八二番 私書函瓦房店局第三二號

凡農用一切器具藥劑及農書等如蒙光顧不勝歡迎

**立本大旅社**

客室寬濶 安全舒適 清潔衛生 招待慇懃 西式臉盆 電燈電扇 溫涼水道 電鈴暖氣

大連西崗新大街南首 電話 營業部(三)五一三一 旅客部(三)五一六〇

**鹿首 活血濟坤丸**

△婦女內用奇藥△一袋見功效△直接藥到痛根

主治各病無一不應本主治婦女經血諸病赤白帶下腰腿疼痛病子宮寒冷久不受孕經期不準或月經來時肚腹疼痛月經閉不行或產後血暈腹內有氣塊等病一切經血病一切產後病均能一袋即奏奇效此藥服後能見腹內積聚病等源源化下身體不受絲毫痛苦將病化淨即感安此乃根本治法藥力能直接達到病源即年久重病祈安心多服幾袋準能全愈身體復元如初多年不生育者請服此藥一二打血氣體壯管保生育肥胖男孩決不食言（定價每袋二圓半打拾圓一打二拾圓外埠函購藥款先匯郵票代價或代金引換不郵寄如買半打以內者加郵費四角購者注意

總發行奉天大西城門外路北 九州大藥房

**專治小兒氣卵**

奉天市小西城門南電車道路西 ▲明遠堂藥房發行▼

◉專貼小兒氣卵 偏墜雙墜 大人疝氣 小腸串氣 （電話）2-6041

（藥名）延春補天膏

◉定價●每張八元●每盒四元▲函購者另加郵費四角

◉外埠函購請由郵局與匯款每張加郵費四角（用法簡便詳載說明書內並說明書附郵票六分）

**民益鐵工廠出品**

敝廠專製造各種農業用機器及製油機械：平立式油榨機、立式豆餅機、豆餅切碎機、磨粉機、打稻機、脫穀機、其他各種機械部品、修理接受一切零件、請向敝廠洽購

奉天市惠工街三段三十九號 電話（二）六三五三番

**專門風寒救急膏藥**

敬啟者本人經多年研究製成一種風寒救急膏藥……

**濟康 滅淋根片**

急性 慢性 淋病特效藥 患淋病者請君速服 能徹底除根永不再犯

★本品（滅淋根）之殺菌作用服後數時間內確實的作用於泌尿部病菌徹底根滅淋菌一面強化病部之抗菌力以促進病之原狀菌短期死亡可惟（滅淋根）之特效也

★現今世上患淋病者甚知其數並且夫婦同患淋病亦多此等人仕總要夫婦協助之下服用（滅淋根）以期早日完全斷根否則因循環相染永久不能除根

本品（滅淋根）不但極效於男子淋疾又對於婦女赤白帶下月經不調子宮病等亦能發揮其神速而正確之效果也

定價 小盒二元五角 大盒四圓

各埠藥房均有代售

製造發賣元 濟康製藥所 奉天市潘陽區一心街一段一〇號 電話四二三一六番

**濟康 清血解毒丸片**

服後立能見效短期除根永不再犯

主治 各期梅毒硬軟性下疳魚口橫痃關節炎淋已腺炎鼠瘰癧子宮內膜炎膀胱炎皮疹筋骨痛先天梅毒小兒胎毒皮膚潰爛耳鼻咽喉痛牙齒不全濃瘡癬疥等症莫不收效如神

人生最可怕的就是梅毒病！

人之身體是受過損傷的……由血液為梅毒所侵……

◉本清血解毒丸含有高貴之藥材能收強力之清血解毒之作用尤其對於梅毒等病有特效如患梅毒子宮潰爛滑胎流產赤白帶下子宮內膜炎小兒胎毒皮膚潰爛等症請服清血解毒丸能短期除根永不再犯

包裝四十片 定價三元

各埠藥房均有代售

製造發賣元 濟康製藥所 奉天市潘陽區一心街一段一〇號 電話四三二一六番

# 撫順版

康德新聞社撫順支局

## 力謀蔬菜增産 縣公署以鉅欵補助

撫順縣公署、對於本年度蔬菜之增産、早開積極實施對策、蔬菜之適當、資金圓滑之運營、以期增産收到十分効果、本年度特提出三萬圓之巨額、以資蔬菜增産之補助、協力聖戰、

## 召集街村長 開定例會議

軍人後援會撫順縣事務處、爲期喚起縣民、對軍人後援會之認識徹底、適用每月中縣公署招集之街村長定例會議、延長期間、由軍人後援會、實施街村長普及宣傳、對管下二十名之街村長支給日當及宿泊料等一切費用茲將各街村長每一人之日當及宿泊料、及一切費用列下
▲日當手當二圓、計每人六圓、共計一百二十圓
▲午餐每人二圓、計四十圓
▲茶水費共計五圓
▲印刷費共計二十圓
以上各項經費、共計一百八十五圓、

## 興京縣除草要綱

第一 方針
【興京】鑑於農産物之增産依除草之、完全與否而定、此爲從來之實情、而最著者爲第二期之除草最有效驗、故以此種作業爲重點、於播種當時喚起農民對麥耕地未耕地早期播種等、更擧縣民之總力以期增産完遂、
第二 要領
一、第二回除草實施期間自六月十五日至六月三十日
二、縣民總動員體制
農民對於增産顯呈熱意而麥耕地未耕地均有相當之開發、爲限定除草期間、從來缺乏積極性、使學童婦女實施勤員、以强行國民皆勞運動、
三、農村勞賃昂騰抑制 勞働賃銀之昂騰、增産作業大受影響、其惡質勞働者要求不當之勞賃、須澈底取締其對增産阻害之徒輩、視爲敵性國家之謀略者膺懲之、
四、縣公署 縣生産推進本部員全面活動、而班長亦同對街村本部實施指導督勵尤對於病虫害發生細心加意觀察、發生發見之時、臨時處置爲要、
五、與農合作社、改良除草機之普及、並病蟲害之早期發見、適期施肥指導設技術指導爲重點活動、促進街村辦事員、全面活動、別途調立計劃本報支社會於着手實行
六、協和會 對於學童婦女、還國民皆勞精神爲重齊、縣本部委員現地宣傳、並街村分會之指導、目下從速計劃實施之、
七、街村公所 街村長即時決定第三回除草間、招集街村推進本部員協和會分會委員青年團幹部合作社辦事所員使推進本部、任除草督勵之責、分會委員關婦女勞働米神運動、合作社任技術之指導、各自分担說明協
八、警察署 期以期計劃運成之完遂、署長對國民皆勞務精神之努力普及、無論男女老幼、爲縣民者、對勤勞奉公精極性缺乏者、並精神的治安狀態不良者監視督勵之、以期推進增産國策並治安確立
第三 處置
一、本計劃實施所要之經費各機關負担之
二、合作社、協和會從速樹立計劃至本月十七日向縣長報告之
三、合作社、協和會、警察署、街村公所計劃實施之成績至七月十日向縣長報告之、

## 調査農村生産實態 飭增産本部員分別出動

撫順縣公署、對本年之決戰年度、農産物必須十二分增强、今三日繼開農産物增産打合會議、縣長已令增産本部部員、全員出動、至農村實施生産實態及生産量之調査、並實行面積調査、督勵除草、驅除害虫等具體行動、爲本年度增産放一異彩、民食已能解決、毫不足爲慮、

## 檢討壯丁鍊成等項 市本部今日召開會議

撫順市協和會本部、於六日擧開役員會會議、於協和會本部會議室開催、午後三時開始、該會議檢討事項如左記
1、關於役員會經費運營之件
2、役員會內役員之整備
3、壯丁特別鍊成
4、配給運營之件
5、其他一切事項之討論

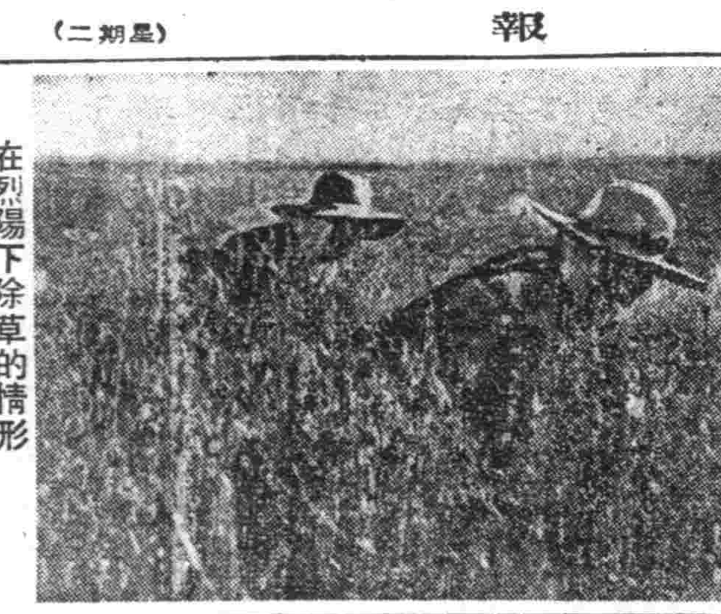
在烈陽下除草的情形

## 召集模範組長 討論隣組指導

撫順市協和會新撫順辦事處、於五日午前九時、招集各區組長、舉開模範組長會議、檢討愛鄰組之指導、及組員之運用、及防空消火等事項、同日午後三時起、又舉開實踐隊幹事會定期會議、檢討實踐進行方策、奉公隊員奉仕情況等、具体加以究討、頗堪期待、

## 本部開指導云 昂揚時局精神

撫順市協和會本部以時局之要請、此次特以奉天省青少年科長吉野氏爲中心而於本部會議室、舉開青少年指導委員會、講演指導現時下一切行政的具體方策、出席委員、爲市本部中堅部員、及國防婦人會員、以及國優學校長等、並由吉野科長報告機構一部改革、將舊稱青年統監部廢止、改稱爲青年部並移爲中央的調整事項、省方爲青年科、縣市爲青年班、縣長時間之會談而閉會、一設出席之委員皆廣得到行政上的運用知識多將來對一切縣下的行政當更有起色也

## 聖德救世會 開役員總會

撫順聖德救世會教化部、於明四日午后一時起、招開關係者、擧開役員總會、檢討宣傳教化一切具體事項、作遂大東亞解放之聖戰、滅絕英美之唯物主義、徹底涑成宗教思想、向務力前途邁進

## 小學生獻納銅錢 物雖不多熱誠可嘉

撫順中和國民優級學校、優級一年級學生、朱世光學生、現年十四歲、忽於今三日午前、將自已喜愛之古銅錢二十七枚、銅做鑑一個、以外並將其家庭之廢品、銅鐵勺柄、一齊向新撫順協和會辦事處獻納、一時轟動了許多人、當此大東亞戰爭之下、該學童能將其所好之東西獻給國家、弱小的心靈上燃燒着國家的觀念、擊滅英美爲其目的、實堪親佩、使人嘉獎的了、不但該學生家長感到此義擧之光榮、其平素日教導該學生之師長及校長已感到異外光榮、今已預定某日、學校對該學生實與表彰、以資效勵其他之學童、燃起興亞之心、

## 昂揚國民戰時精神 決定擊滅美英爲當前課題

撫順市協和會本部、爲昂揚撫順國民之精神、對全市縣國民、已展開厚生運動、磨鍊身心、擊滅英美爲第一當前課題、其運動基本要綱如下、
一基本態度
1職爭之遂行、國民勤勞之强化、與生活之緊張、必須有合理的調整、振興流弊、活動力之培養、並企明朗闊達、各盡其職責、
2、勤勞與國運動、農工礦增産運動、其他各種運動企圖一元的展開、
二、實施重點
1、增産運動從事者
2、一般日系青年層
三本部之分拉
1、職場
(イ)依分會相互間連絡並協力展開斡旋運動
(ロ)依優良職場、厚生運動、實情介紹表彰、普及獎勵
(ハ)分會單獨實施時、對其事項之援助、
(ニ)專門指導者、斡旋講師、
(ホ)全分會之動員督促實施
(ヘ)工鑛職場慰問
(ト)職場厚生指導者講習會之實施
2、都市一般
(イ)啓蒙宣傳
(ロ)市民動員
3、農村
(イ)諸施策之實施
(ロ)各種慰安行事之實施
第二職場 厚生生活之確立
一、清淨生活之確立(國家觀念之徹底、宗教心之涵養)
1、於職場建設神廟神棚之案齊
2、全會員崇信篤誠、神佛之祭祀
3、分會幹部員或依講師、講話講演、
4、朝禮時勵害
5、神社、寺廟或忠靈塔、集團參拜或奉仕作業、
6、各家庭之寮熟、拜神、祖先祭祀
7、食前食後舉感謝之行事式之勵行、
8、於祝祭日家庭或組儀
二、明朗生活之確立
1、富於創造作之意識、於居住處、行美化並改善
2、居住周邊第一美爲綠化
3、居住之內外、清潔洒掃
4、依協同奉仕作業、小公園小運動場之建設、
5、依分會幹部之指導及會員相互之協力、排除不健全之慰樂、健全慰樂協享受、
5、依分會徹底之相談、解決各種生活問題、
7、對家庭、寮熟、實施趣味指導、(日系寮熟方面設置文庫及研究會)
三、健全生活之確立、
1、家庭衛生保健指導之實施、
2、阿片吸飲及其他不健全之嗜好完全滅絕、
3、衣食住生活適應健全化
4、生計之計畫化、
5、死藏品、廢品、整理活用徹底、不用品實施交換會交換
6、徹底利用空閑地
7、家庭內潛因勞力之活用
8、相互扶助制度之確立、
9、虛禮虛飾徹底廢止、

## 金屯長熱心執務 縣長予以表彰以昭激勵

撫順縣塔峪村黃武溝屯、屯長金玉鑠(四七)氏、當此大東亞聖戰之際、該氏對於村務協力非常、尤能築悉納稅之義務、爲當前增進國力第一急務、對於本年度之門戶費、於一定期間內、督促村民遵期繳納、該氏平素成績既爲卓越、故今當門戶費納稅告知書發下、十日間、經該屯長努力督促、宣稱納稅爲間接愛國之道、而能將一二八戶之門戶費、一齊納入、無有滯納之事項發生、其功績驚人、實堪嘉獎、爲他人之模範而無愧、縣長王士香、對此事情、特予以表彰、發給表彰狀一份、以資喚起國民納稅之熱心、處應時局下、邁向聖戰擊滅英美

## 炭都瑣聞

△昨年度之技能競爲展覽會、自三日起三日間在炭礦食堂開催
△市公署大狗會於滿日支社長賓而行爭奪體育練成大會由該支社總援之下於四日午後三時在楊柏堡川大池舉行


撫順廣告欄

中和園劇場 千里送京娘 六日至八日 麗華公司 李麗華 主演 下期 娘娘廟 電話五二二五番

大同電影院 鐵窗紅淚 六日至八日 新華出品 下期 陳燕燕主演 燕歸來 電話六一八四番

福興電影院 白馬劍客 五日至七日 滿映佳片 張奕 主演 下期 蕭蕭歲開 電話二七二一番

大新洋行 撫順西七條通六七 修證科目 代用罐 用油 車輛油 專門販賣 電話四五四三番


## 歷史的使命 亞道魯夫、希特勒之……

=希總統誕辰獻文= 瓦爾西姆哥賓 (一)

德國國民、於如此困難之環境之中、迎希總統之誕辰。乃促德國國民對此次戰爭下、而在一切都平紀念日也。當四月廿日之今日。德國國民依從總統之行蹤。時局的要求。各於各人之職場。勉勵業務。尤於此日。希特勒之意志。成國民自身之意志。

總統與德國國民一體不分者。不僅德國之盟邦諸國民敵國民亦莫不深切認識。

在過去。彼等敵國民而企圖此一體不分性。而策謀離間總統與德民之離間。然毫未奏效。

此在德國國民。不使由於一九一八年及其後之苦酷的經驗。刻骨難忘。亦因德國國民之每個人。認爲個人的義務。認識惟希總統之內在對希總統忠誠。乃是個人的爲德國國民之象徵。

迎總統五十一歲之誕生日在此次戰爭勃發之數月前。則總統已完成卓越無比之大事業矣。於僅僅之六年中。生於奧斯特瑞納克之一德人亞道魯夫希特勒。完成了德國的統一建立眞的民族國家成功導沈淪於沒落中之德國國民於繁榮與健康中。原爲農民之亞道魯夫。希特勒。救德國農民出貧乏之深淵。再與德國國民以自信與勞働之歡喜。及生活意慾。

於藝術之指導下。實現德國之經濟的發展。使六百萬失業者。再獲得工銀與面包。德國如斯亘一切領域。登上大建設之途程。

德國國民終再武裝。然而所謂德國國民之武裝。於希特勒之指導下。得幾多之祝福。且德國國民立於和平之中。對其他諸國民。亦希望不止。

惟顧念德意志民族生活確立之賢明的。有節度的希總統之政策。以和平的手段修正那使全歐國民不安可厭之威爾賽條約之重要項目。總統對於與波蘭之問題。亦依條約解決。其後。德國與日意兩國及歐洲諸國相結有與英國及英國。樹立確固之相互信賴關係的意志。

但英國。使德國對於公正協調之努力。成爲泡影。英國遂使希望德國國民與世界和平之希特勒總統。拔出破邪之劍矣。

於是戰爭勃發。德國基於社會的公正。絕對的民族協同體。國民與總統之不分連繫精神。發揮了震駭世界的實力。

希特勒總統獲得政權。已經十年。於今。我等德國國民已奮鬥至必須發揮精神與勞働最大限度之第二次世界大戰第四年。

一九三三年政權獲得以降領導德國國民之新精神。與秩序紀律對全體獻身之德意志民族傳統的精神。貫徹爲歐洲員使自己主張。呈意外之高之使命的意志。

## 歐洲農産展望 (貳)

### 全歐耕種經過良好 自給自足大有把握

在南歐方面。意大利若不發生不測事故。那麼良好的收穫。是可以預卜了。西及北歐諸國之中。法國西因擴大其耕地面積。對其中之福業耕地擴大。異常努力。這是因爲自北非方面輸入的食用油。斷絕了供給的原故。由全般來看。法蘭西大概可以達到正常時的收穫量。預料收穫。也能十分良好。然而這收穫的預料。在比利時從去秋。也擴大了播種面積。在一年以前。多穀物十分之九。遭受了霜害。但是今冬已無須再作此憂慮了。再看看北歐芬蘭自去年能多播種百分之二十。尤其是大麥。成長極佳。早就可以預卜其豐收。而在丹麥。其耕種經過。也很順利。雖然由全歐來看。不能說是成績特別良好。但是其收穫。可預料是良好的。當然全歐要不是都順利的進展著。現在也不能預料到決定的收穫。而在教育上所必要的適時的自然條件。今後是絕對必要的。今年有了這樣良好的自然條件。實在可喜。所以今年的豐收。是不成問題。這樣如能與我們所期待的。那麼大陸的農業。是可以完成其食糧基地的任務。

## 甜瓜

在夏天的天然食品。除去一些菜蔬以外。要算瓜類當先了。到了夏季。黃瓜誰都曉了。可是爽脆之至。除去黃瓜以外。還有一種『老羊瓜』。是淺綠色的長條形狀。是很好的夏天甜美的食物。雖然有人認爲是一種不大高貴的食物。但是如果把老羊瓜盛在一隻很講究的瓷子裏吃呢。放上一塊很潔淨的人造冰。却也相當的漂亮而好吃呢。還有一種就是甜瓜。甜瓜的普通名字又叫香瓜。有好幾種。如三白。羊角蜜。老頭樂等。或狀其甜。或狀其酥脆。或狀其香甜。每年上市。比西瓜早。在晚上。冰鎮了以後。隨意吃些。的確是夏天不可多得之物。也是夏天宴會中不可少之物。甜瓜有是金黃。青皮脆。羊角蜜。哈蜜酥。倭瓜瓤。老頭樂等。不過如今街市通行的。只是三白。倭瓜瓤。老頭兒樂等。其餘如眞正的羊角蜜。差不多不易見了。

## 桂圓

桂圓或叫龍眼。是福建興化的特産。若是從城牆來眺看興化城好像一個廣大的果園大部的樹木都是龍眼。龍眼的種植實在是生財之道。多數的龍眼果實都運到上海販賣。

五月裡。當地的人們帶齊刀子修剪樹枝。把死去的嫩枝多一半的樹葉。以及三分之二的花全都剪下。以致前後的龍眼樹頓然現出枯萎的狀態。約在摘下果實六星期之後。須作第二次的修剪工作除了剪修之外。需要倘若要收穫良好的效果每年大約須施肥四次方可。白色的硬殼濃而褐黃色的硬殼。用手指撚時。很容易開。龍眼果實在九月間便生長成熟。吃來別有風味。這種風味絕非他種果實所可比。果實的裡面有種子。是不能吃的。龍眼的種子較大而呈黃褐色但很像兩個有細枝連結起來的櫻桃。雖然沒有人知道假的龍眼是否給人們眼目以種特別印象。是能說明龍眼果的得名。龍眼木內堅硬而且耐久。所以很有價値。經過磨擦之後即有光彩。普通常用來製造書桌。燭台。和照像架或畫架等。這種供給是受到限制的。因爲龍眼樹生長極慢況且若是給予相當的注意。龍眼樹能結果百餘年。

## 瑣聞五則

△日本國民貯蓄的旺盛
根據日本大藏省的發表。康德九年四月一日起。至今年三月三十一日止。日本的貯蓄總額。是二百三十億圓。在可能範圍內。本年度的國民貯蓄額預定要達到二百三十億圓。十四億五千七百萬圓。超過了以上的實收額。四億五千七百萬圓的國民貯蓄超出。這個龐大的巨額數把十圓的紙幣。縱列排起來會有二萬三千零七十〇里的長合與由日本的大島到美國舊金山港間的距離相等。就以最新式的飛行機。也要需要十時間的飛翔。

△日本學童的、筆使用量
日本全國民學校的兒童。統計起來。有一千二百萬人每一兒童。在一個月內。要是使用一枝鉛筆。一年中。總要須要一億四千四百萬枝製造一億六千四百萬枝鉛筆。大約總得需要二萬五千石木材。這些數目的木材。能製造有八千噸積量的貨物車三百輛。

△美國以舊製品援助蘇聯
據斯德哥爾摩電蘇聯政府要求美國政府加增其物資的貸與量。最近。蘇聯又判明美國過往的物資援助。是盡用舊式的既製品來輸送。所以這次蘇聯政府。關於此點。提出抗議。同時。更要將新定製的武器。食糧品。和一切工業用資材。完全送到。可是因船甚太少。而深覺困苦的美國。能否允許蘇聯的要求那是一個很大的疑問。

△由軍隊配給煙草
德國對兵隊們。從來是發行紙煙購入券。使他們拿着紙煙購入券。到市街的紙煙而去換紙煙。可是最近。又改變了方針。在七月一日以後。紙煙的配給。是由直接所屬部隊來發給。

△美冷凍船沉滅
據布宜諾斯亞里斯來電稱美國冷凍船斯搭加補特號(六一〇〇噸)最近由巴西的巴比亞向里約熱內盧行的途中。遭受了樞軸軍潛水艦魚雷的攻擊。裝載的百二十噸火藥塊。和信號管四十五噸爆發。船體完全炸碎。乘員。全部葬入海底。並無一人生還。

## 海波

=風之强弱同波之大小=

立在海岸向海面觀望時。看着那後波逐前浪地海波滾滾而來。海波是由風而起的但此外如由月的引力而生起滿潮干潮的現象時。波是也能發生的。

當風吹到水面。倘若是弱的風。那水面就祇能起來小的波紋。也是所說的『漣波』。風若是强時。那水面的波就漸漸地大起來。變成像山一樣的大了。

稱波高的地方叫『山』。山間波低的地方叫『谷』。山同谷的高度叫『波高』。一個波山沒去次個波山又來爲止的時間叫『週期』。

所謂『大波』。就是山之高波。那麼。波之大小和風之强弱有怎樣的關係呢。就是達到風之秒速約三分之一左右時。作成了波之高度。假如吹着一秒四十米的風。就發生有三分之一(十三米餘)的波。高之波當然這是太平洋或大西洋或印度洋的話。若是在瀨戶內海或津輕海峽那樣海的狹窄的地方。

## 南德"蜂女" 養蜂五千萬羣 採毒製造劇藥

在德國南部之瓦姆一帶。由女子養蜂。數約五千萬群。其主要工作。爲採蜂毒。而非如一般之採蜜。採毒時。着厚布之衣。手與頭部皆遮蓋嚴密。用鑷子取蜂。使蜂以毒刺刺吸墨紙。而將毒液存留紙上。此種工作。是極細心的。否則蜂有生命之危。熟練者日可採六千匹蜂之毒。採毒後。將吸墨紙運製藥室。取出蜂毒。以製劇藥。劇藥之用途甚廣。治療効果亦大。在昔。與神經痛者每以爲被蜂刺螫。實則蜂毒之作用。今日用蜂毒爲藥。則可免痛苦。然此種研究。在外國尙無。故德國之蜂毒製劑。乃重要輸出。

## 吃枇杷趣事

中州周公祖培及長白賽公尙阿。奉命至蘇。臨行。往辭潘世恩相國。相國姑蘇人。因謂二人曰。『公等抵蘇時。正値枇杷大熟。可以一嚐。』比至蘇。偶言及。左右遂選上品白沙以進。二人拈來即食。未去皮毛。略一咀嚼。枇杷核滑至喉間。不遑吐出。竟囫圇吞下。口舌間不適殊甚。急命撤去。返京後。相國又詢及枇杷。二人對曰。『皮澀而毛多。其味實不見佳。』

## 投彈

### 爆擊之方法與照準

爆擊之方法。水平飛行時之爆彈投下。曰水平爆擊。目標對急降下投射爆彈。曰急降下爆擊。後者專以輕爆機行之。遠來之重爆機。惟行水平爆擊。

由水平飛行飛行機離開之爆彈。因慣性向前方飛落。故須在目標之前方落去。其照準方法如次。

若無空氣。按爆彈向下方之落下運動法則。爲每秒九八米。加速度增加速度。若由前方等速運動落下。則生曲折。即所謂拋物線。實際上空氣抵抗。速度二倍的比例增加。落下加速度漸減。非常之高處落下的。亦有極限速度。因此急增與前進速度之急減遂成彈道曲線。

### 高度之差異

飛行機之高度愈高。至地上之時間愈長彈道曲線於前方達地面故須早投下。

飛行速度愈速。爆彈之前進速度大。彈道曲線愈平。亦在前方落下。故亦須早投下。則彈道曲線。以飛行機之高度與速度而定。能定。則投下位置可定。以此定點向目標之線曰投下線。投下線直線垂與所成之角。曰投下角或照準角能否命中。在投下角之正確與否。

飛行機之高度。有高度計表示。此利用氣壓者。氣壓以海面爲基準。目標較海面高則需扣除其高出數目。氣壓因時因地而不同。故近有以超短波向地面反射以測絕對高度之方法。

次爲速度比爲對地面者。測爆彈投下前測定。

## 舊劇解說 挖門

菊卉

挖門即劇中人左右調換之走法。掉換有主体客体之分。如主者迎一賓客。客從上場門上。主人心站於下場門方面迎之。因坐位之次序。下場門一面爲上首。上場門一面爲下首。故必左右互換。方能入座。主者立於下場門方面。待賓客對下場門方面向裡斜進。主者則向上場門裡角斜進。賓客行至下場角。向右旋轉。向外走成圓圈。面向上場角。其時主者亦由上場角向左旋轉。向外走成圓圈面向下場角。至是主賓二人已對面而立。例於此時互相拱手讓坐。二人再轉向場內(賓客從右手轉身主者從左手旋身)行至稍旁。賓客由左手旋身就坐。主者由右手旋身就坐。至此挖門之身段已畢。如黃金台之田單按伊立進府時。即此身段。倘主客二人由場內。同時上場。則主者前行。賓客隨行於後。在臺之中央。各作跨檻進門之姿勢。進門身段。先將左足一提。乘勢跨進一步。右足向後一提。隨即進門。進門後。主者由左手旋身。向上場角繞行。賓客由右手旋身。向下場角繞行。待主賓對面即行拱手讓坐。其走入場裡轉身就坐方法。與前相同。如珠簾寨之李克用邀程敬思時即此走法。

## 上海地名考

上海本埠、自開海徽。自闢商埠以來乃日益繁盛。荒涼之處。轉瞬間盡爲市廛。於是地名甚爲複雜。據予所知。四川路原名楊樹。天津路本爲球場弄。南京路則名花園弄。福州路最初稱教會路。廣東路爲北門路。山東路即昔之廟街。北京路爲領事館路。漢口路爲海關路。河南路昔爲界街。寧波路原爲寶克路。至於福建路。本名首昌路。即昔嵩山路。這今路牌路也。而智惲相呼。仍以嵩山路爲名。畫家馮超然居其間。因稱其畫寓爲嵩山草堂。工部路改爲麥底安路。天文台路改爲勞神父路。若高乃伊路。莫利愛路。則以法國十七世紀之著名詩人而名之。與惜大詩人。如李太白。杜少陵。王摩詰。韋應物。未能佔一席爲可憾耳。其他尙有諧音之地名。如梵皇渡。實爲萬航渡。蓋昔紀渡者集之多也。打狗橋乃帶鈎橋之訛。……閘橋。因據呼即外灘公園。也先祖父來申時。稱南成。每過橋。例須出過橋費制錢二文。不啻江湖賣索買路錢然。殊可笑。也又散珠弄呼爲殺豬弄。鉤玉弄呼爲狗肉弄。則爲化雅爲俗。煤層路改爲梅雪路。則反其道而化俗爲雅。又愚園路附近有蛾眉月路。州路附近有櫻花里。題名皆極可喜。惟櫻花里爲要留之所居。無異團子之陋巷。入夜其地。……


光明電影院 城內勸業商場內 電(四)二一八八 六日 七日 八日 上海偉大名片 夢斷關山 周璇 主演 下期 注意佳片

有聲電影院 金城 五斗居 大西關大街 二三四五六日 上海偉大佳片 慈母心 袁美雲 主演 下期 神秘夫人

雲閣電影院 北市場 電(二)五三五九 六七八日 三天 名片新版 秦淮世家 周曼華 演 下期新片 夫婦之間

天光電影院 大西關大街 電(二)三二七八 六日 七日 八日 上海偉大出品 艷屍 出演 下期 夫婦之間

天樂有聲電影院 城內茨市胡同 電(四)二一八二 卅日至六日 新片 中聯公司香艷巨片 水性楊花 袁美雲 劉瓊 主演 下期 金玉滿堂

電影院 奉天電車路 電(二)三七九一 卅日至六日 中聯公司香艷巨片 水性楊花 袁美雲 劉瓊 主演 下期 金玉滿堂

光陸 CAPITOL THEATRE 城內中街路南 電(四)二六三三 六至八日 上海佳片 國華公司滑稽巨片 李阿毛與唐小姐 尤光照 周曼華 主演 下期 夫婦之間

興亞電影院 鐵西區 電話五・三二三五 燕京公司 七月四日五日六日七日 盤絲洞 黃玉華 主演 下期 上海聯合影人劇團

國際劇場 GEKITO 中聯公司香艷巨片 水性楊花 袁美雲 劉瓊 主演 六月卅日 七月一二三四五六七日

瘰癧 鼠瘡 特效藥 撲毒丹
鼠瘡瘰癧一症最苦無根治法大都傾向一般治法如針刺刀割塗藥貼膏等法至多無非暫快一時不久仍即復犯根本全愈決難不到結果奴未全愈萬惡者所最感失望者也自(撲毒丹)問世之後數千年來醫藥難治之鼠瘡瘰癧經久不愈者能直達患處消腫止疼未破者化已破者斂如患是症一服此藥立奏奇效藥到病除少者數年多者二十年屢服各藥未痊愈者無有斷根希望者不必恢心速購(撲毒丹)不問輕重一二大盒即能治愈而亦决不再犯也
適應症 專治男女瘰癧鼠瘡大療鼠瘡初得時頸及胸腋間生長兜起有大有小或軟或硬或痛或癢日久潰破流膿既水久不封口爛於前胸串於通身膿水淋漓一切瘡症皆能治之
藥價 十付六元九 二十付十元九 三十付十四元九
招請外埠代理來函接洽待遇從優
製造總發賣 玉德藥店 奉天市北市場
各地代理店列下


新京大馬路 義和藥店 哈爾濱 天育堂 濱江 德泰恒 安東 瑞祥泰 吉林 民生藥房 長春 福豐堂 錦州 正記藥店 四平 春生厚 公主嶺 泰和春 撫順 萬育堂 鐵嶺 順信仁 鞍山 紀五藥房 海城 育泰和藥店 西豐 積盛壽藥店 遼陽 仁和長藥店 遼陽 崇盛東藥店 營口 德興和藥店 鐵嶺 義和堂藥店 開原 保康藥房 西豐 福德堂 洮南 德泰仁藥房 承德 全當興 通化 和發信 新民 延壽堂 大石橋 長生堂 營口 咸春堂 鄭家屯 德泰順 東豐 萬育堂 牡丹江 惠存厚 綏中 天生堂 遼源 濟生藥房
鳳城 傅愛藥房 本溪 雲橋藥房 石山站 英記藥房 泰來縣 世一長號 拜泉縣 乾興久藥店 鎮源縣 德源泰藥店 紅石鎮 鴻慶昌藥店 濛江 積盛德藥店 朝陽 義興成記 佳木斯 金石書畫 蛟河 同和昌藥房 雲倫 和發生藥店 通遼 德泰和藥店 醴泉 德生藥莊 滿洲里 興順公號 鐵驪 德廣祥藥店 復縣 中和堂藥房 九台 錦和慶藥店 青堆子 仁和堂藥店 虹螺峴 永興堂藥店 山城鎮 志泰厚藥店 蛟河 義盛和藥房 八面城 普泰裕 興安縣 太和堂藥店 秋鈴東 志泰和藥店 白城子 慶生堂藥店 赤峰 濟洲藥店 法庫 寶生堂藥店 延吉 和發恒藥店 海龍 慶德和藥房 奈曼旗 萬春堂藥店 開通縣 廣和堂藥店 洮南 四馬路 增順德

# 強化決戰增產
## 奉南部秋季播種
### 將召地方關係者協議實施

為期解決奉天省下時用作物地帶農村之民食問題、而獎勵戰時重要物資洋、青麻、棉、蘇子等之播產、即將行秋播之小麥獎勵計畫、於其後亦在省農業科、慎重協議具體的實施方策、最近已決定在省內部實施、蓋下、海城三縣下實行秋季播種、故省農業科、方擬將於各秋季播種之小麥種子、其種類選適於寒地之朝鮮、北海道、東北地方種、並與萬全縣其他助成農場等在於技術指導、即於現地各縣勸農區範場、及能居城農事試驗場為中心、取以充分處置、故省方、將於八月十日前後在能居城召集省產業科及各縣關係者協議實施計畫、秋季小麥之播種最適於九月十四日至十月十日之間、其收穫量、本年度、大石橋之成績一陌為二千公斤、前幾年則以一陌千二、三、百公斤為標準、今以雜形的言之、遼陽附近今已屬可能、即奉天地方並奉天以北亦有研究餘地、省方則致力達成奉天全省普通耕種秋季小麥之使命、本年以試耕情勢、在復縣耕種五百町步、蓋平耕種四百町步、海城耕種百町步、計二千町步、此耕作之成否不惟對時用作物地帶農家經濟寄以劃期的進展、即對決戰增產亦有所寄與、

## 防除害蟲完成增產
### 實業廳現定辦法通、實施

奉天省公署實業廳為病蟲害對農產物將有[illegible]之目的、對於病蟲害實行防除之必要、頃規定病虫防[illegible]辦法通令各市縣、自七月[illegible]八月末日兩月間之[illegible]、領[illegible]下、[illegible]實施要領

[illegible]

5、病害蟲發生[illegible]分之除去等、完全嚴實施消毒、對棉花、洋麻線麻黃麻西麻、及甜菜等之病蟲害、趨勢成分及栽培耕地之清掃實施之、

6、為本防除由農民自己進行的對病蟲害防除一齊實施

7、依各種團體之共同防除訓練、病蟲害防除精神之發揚努力、俾防除官佈部頒布

三、顯彰
對實施狀況之優秀團體、及個人由省長推薦、由省長表彰、由年康德十年十月十日以前各市縣向省推薦、

## 防犯"想日強一日
### 市民自手捕獲二盜

奉天市市中萬五民之防犯思想近來日強一日、[illegible]市民之自手捕獲之竊盜犯二[illegible]、六[illegible]許、奉天市北[illegible]安民街二段門十一號、居住之店員、[illegible]村文[illegible]、[illegible]北[illegible]安民街二段一號之附近時見有一形跡可疑之男子一名、將該犯[illegible]、[illegible]遂至北[illegible]、[illegible]、三日分許[illegible]北[illegible]安民街一段三十一號[illegible]皮[illegible]之眼內[illegible]皮、

長雅六發[illegible]時價百八十圓、此前更有[illegible]、[illegible]六十[illegible]、[illegible]至院外則將有[illegible]子之男子一名、集逃後被乃[illegible]張無措、企圖逃走、遂及格鬥而逮捕、送至於警察官處、頗堪令人感激、對前犯二人近日防犯協會將行表彰、原為帶車務盜犯、而送之市民協力防犯情況、

## 「護北」電影撮影隊
### 一行在鞍日程終了

鞍山[illegible]電影「護北」第四輯、約一個月間、在昭和製鋼所及他處撮影中之關東軍報道部赤[illegible]少尉田口伍長以下二十名、在鞍全日程終了、五日午後十時十九分赴大連、約十日間撮影後、歸還新京、

## 省署召集市縣
### 學務股長會議

奉天省公署民生廳文教科、為對下半年度教育企畫之振興、及一切事務之改善、乃定於本月十二三四等三日間、在省公署禮堂、召集各市縣學務股長會、已通令各市縣參加、

## 海拉爾營林署
### 決延長防砂林

【海拉爾】為防止東滿戈壁沙漠之脅威會於西南國鐵設置綠色防砂林之計畫康德七年海拉爾營林署曾在海境呼倫貝爾草原中設奇運哥爾河畔營林署出張所、斯員幾與人界隔絕、三個年間所員之勞苦結果現已將長○百公里之防沙林延出至○十公里矣、海拉爾營林署更擬將此綠化計畫延長至蒙國境與海拉爾相連結以防砂林之設置計畫中對綠化滿洲定能奉以凱歌頌堪期待焉、

## 傳染病豫防週間
### 閻厚生司長定期放送

【新京五日電】『勿使犬死於傳染病』民生部提唱之傳染病豫防週間、自九日起十五日止、由各市縣旗主辦、乃關係各機關後援之下、直全滿展開、當該週間之開始、民生部大平技監、八日於滿組例會之時間、以午後八時十分起二十分間、經新京中央放送局麥克風、以『關於傳染病豫防週間之實施』為題、向全滿、各鄉組呼籲傳染病豫防之重要性、又閻厚生司長亦於同日午後八時三分、以二十分間同樣以滿語放送、

## 鍊成健全會務職員
### 協和會舉開鍛鍊會

【新京】協和會為鍊成挺身決戰下之實踐勵之健全的會務職員、定於六日起八月四日止之一月間、在錦州省興城海岸及哈爾濱太陽島兩地舉開協和會職員之鍛鍊會、該鍛鍊會、本有在宅中央本部長以下各部長參加、南滿以興城參集以上、北滿以部以下分別編成、兩隊更各三班、各班人員在北滿除十名、南滿除三十五名、日間各於現地在嚴肅之規律下充分鍛鍊身心、

## 以賞與金
### 獻納為恤兵金

【安東】公安署經濟保安係於日前以電擊之破胸、檢舉大批洗濯用石鹼之奸商、樹立功岸本警務處長對劉警佐以下全員殊勳、極嘉許、特頒與賞金一封、該經濟保安係全員鑑於現下皇軍於炎熱[illegible]

## 勤奉隊員意氣昂揚
### 酷暑炎天下挺身增產
#### 崔民生廳長赴營歸來談

於本月三日在營口舉行之海城勤奉隊創初式、參加市之崔奉天省民生廳長歸任後、對記者談該隊之意氣昂揚如左、

海城西南地區、正連接營口、本年之農地改良純為增產上一大動力、而地幅遼闊、需人力頗多、此次名、竟以沖天之意志增產必成之信念、挺身於酷暑炎天下、盡全力開發、其昂揚之熱意殊使感激不置今後、增產可期前途可待也、

## 醫師考試
### 一部合格發表

【新京】民生部施行之康德十年度滿洲國醫師考試第一部(基礎)部考試及格者、已發表、但對於此等合格者之考試(臨床、學說)、將於十七、十八兩日在新京施行本年度便利考試者起見、而於二月中旬實施第二回第一部考試、

## 定期公演
### 防犯防諜畫劇

【營口】經濟防犯、防諜之徹底狙擊、關係機關為圖普及徹底、至五、六日之兩日由警務處、協和會、商工公會之主催於營口公會堂開催關於經濟防犯、防諜畫劇、以其純益金充當經濟警察協力會之事業資金、

## 勿忘烈士尊貴犧牲
### 喚起民衆徹底認識時局
#### 七七事變日全國展開紀念行事

赤道下奮神威滅人類公敵美英、建設大東亞共榮圈、因念及此即將所得之賞金、全數獻為恤兵金向增產報國途上邁進、當將街內之浮浪者二千餘名完全使之實踐向一目標、農村工作、以期達成增產之[illegible]

飲水思源實由於六年前適當正義砲火與忠勇烈士所賜、是以全東亞十億民衆對於大東亞新秩序建設發軔之七七事變紀念之認識、於此大東亞聖戰成功顯著中、更加深為東亞新秩序建設而獻身爲奉公之赤誠、更彰輝於銃前檢後、茲當迎期往日之際、全東亞民當更充分發揚以資完成建設東亞道義世界、當日我國國內除於全國各地齊懸國旗外、更盛大展開各種紀念行事、以喚起民衆對於時局之徹底認識、

之實踐項目、日華事變、變為大東亞戰爭之一環以來、對戰爭的目的有理解的一部分滿洲國民、也透澈認體認了聖戰的意義、並無條件的明白建國精神的本義起來、我以對日華內何不得不發生並對着不打倒東亞民族共同之敵美英、我們的幸福是沒有希望的事實、明明白白起來、此點在國民運動用協和活動的各方面都能看出來、第一會的運動比從來很順的容易的能夠去作、第二能夠迅速的完成了購保協同組織之強化、第三宗教團體、自發的與協和會合作、對會之工作全面的協力者、這幾點都是令人感激的好現象、這是共榮圈

## 日華事變與亞開端
### 同生共死完成聖戰
#### 迎七七紀念日菅原部長談話

【新京】自從中國事變勃發以來、瞬已六年、於此過去之六年中、東亞建設大業着着進展、蘆溝橋畔已無復軍閥蹤影、領導下之新中國即整個之全東亞、亦成皆漸呈明朗、現在新中國國基日漸鞏固中、滿華邦交益形親密奉公之赤誠、更彰輝於銃前

【新京】皇國日本為打倒迷夢未醒受了英美之蠱惑作着錯誤的抗戰的蔣政權以解放東亞而站起來的七月七日、意義很深的第六回日華事變勃發紀念日迫於眉睫、滿洲國四千三百萬協和國民立在安如泰山之國礎上沸騰着擊滅東亞民族共同之敵美英之熱血、將使此日變為大東亞戰爭完勝之日作着貢獻的敢鬪日華事變勃發以來、經過了許多的曲折、漸次發展為此次之大東亞聖戰、於現階段北邊的協和國民應該如何去戰就可以、對此協和會中央本部菅原總務部長談話如下、為得決戰最後之勝利、國民的準備應努力體業已完成、今後的問題是只有如何去實行而已、當欣逢此意義甚深的紀念日、私將提唱『戰爭是我們的生活戰時生應該更緊一緊、』

## 日官衙不穿上衣運動
### 已於閣議決定即將勵行

【新京】日本內地為謀夏季之職域奉公敏活化、併資纖維製品之節約、官廳之不穿上衣運動、已於閣議決定今正節節勵行而關東局今已擬準此、勵行儀裝之簡素化、近已對關東州以及關係各官廳通達『官衙簡素實施官廳員之戰時生活簡素』如左
一、於夏季及於法令特別規定以外之公私一切儀禮之際、撤廢衣服之限制、
一、夏季不穿上衣亦無妨、

## 學生銅鈕大獻納
### 於東京帝大內熱烈展開

【東京電】前此、商工省決定之學生銅鈕獻出運動、全國學生由五日最起在東京帝大展開、學校當局於此最在該校內設置獻出所、同時為代替鈕之該大學本部女子事務員七十餘名、絹與針之總援出動以代替鈕獻出之銅鈕此代替鈕為磁器所製、耐久力亦強、色為金色、外觀為銅鈕一致、亦為很壯麗之物也、該大學、至十日由全學生八千五百人中、合計獻出十八萬個約百貫、此等銅鈕之工業部、分為鐵銅、黃銅鎢等、以資聖戰也、

## 強化市民防空陣
### 首都舉開防空協議會

【新京】防空日制定以來、本月十八日已為三回、當此之先、協和會首都總局及其他防衛擔當機關其於前二回之經驗、為更加強民防空布陣之防衛、在協和會中央本部第二會議室、舉開防空日協議會、該會為備不容片刻疏忽之空襲、規定經一年間、樹立一貫的計劃、並關於七月之防空日實踐項目逐行種種協議、其方針先目民防空服裝始漸次確立完璧之民防空體制、因此近將決定『決戰防空必携』、

大東亞和平景象 白雲悠悠椰子蔭濃之蘇門答臘海岸風光

### 四平省出身國兵家族 兵營見學慰問團隨行記 本社記者 屠保勳

# 士氣昂揚矢志報國
## 對兵營生活咸抱莫大趣味

(五)

司會 各位所談均甚有意義、現在再請徐老先生談談、

徐維淮(西豐)本人因對鄉里青年多有一面之識且鄉里青年對我亦多認識、因之特代表國兵家族前來慰問、由於數日間見學之結果深知國兵在營中生活之一切、較諸一般未能榮獲國兵之選者、身心方面實亮良多故深感今後青年如不能榮獲國兵之選、實不足為我國家之健全之國民也、

司會 徐先生所談實可句警切、稿望歸省後廣向民間介紹並指導、那麼再請王先生談談、

張敬久(昌圖)我們到了昌圖第一天、還沒有到兵營去、就有國兵到我們宿舍裡來、他們見着我們鄉里的人面、恭恭敬敬的行了一個學手禮、當時我們都認識不出他們是誰、身體的健壯精神的振作、一時我們叫不出他們的名姓來、停了一會才知道一週是該村王毅四之子王士英、再一個是我的兒子王親文、還有……他們都非常歡喜、打聽我們家鄉的情形、今年怎麼樣、家裡都好嗎、他們說、我們現在比在家強的多了、不只多知而且多能、長官和父母兄弟沒有什麼兩樣、看、我的體重都增了四五斤、

司會 這些話聽了真給我們家族都很高興、同時一棵心受到莫大的感動、關又到兵營見學、親眼看到的比他們說的又詳細確實很多、我只有感激、再沒有可說的了、

王劉氏(四平)我的兒子王相軒、是康德九年入的隊、我見着他當時因了母子的情長、有一點難過、可是他一點都沒怎的、還說我們在這很好、休息日到國兵會館去玩、後來由他們的長官招待我們看了這個、又看那個、而且都很好、照這樣我們家可放心了、

司會 聽到各位感想的談話、也就可以知道各位對於國兵的實質認識、本人感到非常欣快、但希望各位歸省後、把此行所見所聞儘量向一般未能來此地參觀的國兵家族、以生成各位此行使命、是所切盼、座談時間已到了最後、就請各位散會、謝謝、今日的兵營見學、一般國兵家族、對於國兵的生活及兵營的一切實況、均得到了深切認識、同時國兵受到了見學團一行的慰問、也振作了鐵道北邊誓死報國的決意、記者為使國兵家族並一般青年、對於兵營實況再進一步、特抽暇往訪該地部隊長處長寒暄相待、並對國兵在營衛生保健生活關係狀況、有如左之談述、

我國國民、對於平日生活稍欠保健厚生之研究、幸年來由於政府之提倡指導、已見改善、兵營之保健厚生、較諸一般家庭實大不同、因為要有精壯之軍隊、必須有健壯之國兵、由此亦可知國兵衛生保健之重要矣、本年入隊之國兵、當四月入隊之初、其身體健康雖弱者有之、其原因概因平日生活保健之不良、對此種國兵、部隊有相當增強其身體之對策、大體即在入隊之始使其與一般分別教訓、給與適當休養、並特別支給給與等、迄至現在身體欠良之國兵入隊、雖只數個月之短期間、大多數已與一般士兵為伍、其體格不冒可知、較入營當初增進多多、茲據本月中之國兵身體檢查平均其體重較入營當時增約五斤、由此可知相當之紀律生活與相當訓練、青年人所獲之實益、一般之士兵保健實施事項、大體每日早夕點呼後、施以乾布摩擦、保健體操、冷水含漱並遊戲等、技在作業時間、勵行上身課、體、而盡力分得到日光浴、即以此數種之保健法、每日食營定時則是能使士兵身體日趨強壯、此次國兵家族見學各部隊、目睹兵之營內衛生施設、當能源然也、關於兵營室等均甚完備、一旦士兵發生病症、在一般市民因藥品之缺乏、地方醫院設備之簡陋、多內而犯憾以致束手無策、在部隊中有醫務室、並有醫院之施設、其藥品及器械均極充足完備、萬無困難之虞、又衣食住依季節之轉換均有完善之計劃、而確實充分支給、兵食之質量在此聖戰下、一般民衆多有因理給之不圓滑、感到困難、而在部隊、則供給圓滑、較一般市民可稱優越甚多、其他如日用品、毛巾、肥皂等均按月支給可稱無一不備、對此尚望家族得介紹一般、以免國兵內受牽爾以念子之心切也、並目睹兵營內國兵生活之實態、實感國家對國兵待遇之優厚、國兵生活與生活之幸福、並有年得國兵榮選者誓死國之欣快感激、記者聞聽王處長之談話、謝之意而辭出、更往訪○○部隊長中津上尉該氏談話如下、靖安軍是建國以來有很光榮歷史之軍隊更因有偉大之傳統關係、士兵的進步很快、現在之國兵實較靖安師兵成績良好甚多、靖安師之優秀者、多為選拔各地內的激官、我等任務為訓練、一且有無戰鬥能力可以保全、所以現在不分晝夜實施訓練、一旦有無戰鬥力、故不可知、一旦有事、我絕對以死的精神向前、我們的血、作銃河而緊成我們的國境、現在研究訓練、為不負國民期待而前進、希望本人相當偉大的國兵數能擴大動的國民服務以後斷之努力、各國兵由於寒者、深感力之不足而有所恐懼、但決誓盡全力與共同向前奮鬥、以報君國於萬一、尚希地方愛國、

關係密連絡、而共向大東亞聖戰完遂之途邁進、

見學團一行、在當錦與國兵歸遏最後之一宿、於十八日上午九時集合於青年訓練所內受牽領者之訓示後、即遙向歸省之第一步、在當錦時頭數送者、有當錦縣青少年團、各學校女學生、各團體代表、部隊長官與國兵多數與常隆盛、十時三十分、汽笛一喊、歡送者高呼萬歲、水陸兩地相互以國旗招展咨兵與家族双方均有再來相會之望

輪船似毫無情意的、無情的離開了互步、歡送在碼頭上的羣衆、由漸力而消失了、國兵家族的心情也漸而沉靜下去、一路觀看初夏的江景、見兩岸的荒野、感到空閒地的利用與增產工作的重任、急於歸鄉從事增產的情緒、充滿於各個國兵家族的內心、迄至十九日歸抵本斯、當換乘于前八時三十分發列車、一路上雖見高山峻嶺、草木叢綠、野花盛開鮮豔可愛、給與旅人莫大之安慰、至二十日上于六時十時抵達哈爾濱三棵樹、換乘大連行列車、於當日午后七時半完成使命平安歸抵四平省、

## 無線電

七月六日(星期二)

【晨】六、〇〇(新京)國語講座高宮盛邊六、〇〇(大連)初等日本語講座、六、一五(新京)建國體操七、〇〇(新京)報時新聞(新京)國民歌一、興亞進行曲二、躍進亞細亞三、愛國進行曲四、晴朗的天空五、太平洋進擊六、無敵潛水隊歌七、鐵護國土八、誓言九、滿洲國歌一〇、國民總動員歌一〇、〇〇(新京)歌謠五八(新京)職場體操一一、四五(奉哈)經濟通訊一一、

【晝】正午(新京)報時(奉天)平谷調大鼓忠保國(六)西伯芝〇、三〇(新京)新聞一、〇〇(奉哈)經濟通訊四、三〇(奉天)經濟通訊五、四〇(新京)新聞、新聞四、〇〇兒童時間品小賣價格四、〇〇(奉哈)食料(新京)新聞(奉天)〇〇兒童時間磯組新聞六、〇〇(哈爾濱)少年美談哈爾濱市公立新誠國民學校校長薛邁宗

【晚】六、三〇(新京)中等日本語講座五百木元七、〇〇(新聞)報時、新聞、告知七、三〇(哈爾濱)絲竹合奏一、海花三弄二、紅樓嘆月三、四星辰四、夜深沈五、春夕鴻雁哈爾濱自娛雅樂社(大連)話劇家庭要塞大連放送話劇團編劇大夏導演南礁(奉天)奉派大鼓百年長恨郝英傑八、三〇(新京)新聞、國民須知(哈爾濱)歌曲一夢中人二、蓮花開三、鍾山村四、夜深沈五、秋的懷念六、五月的風、歌者痴靡、梁囊伴奏哈爾濱放送歌曲團指揮關山(新京)參戰後之中國與大東亞建設之展望中華民國駐滿洲國大使館公使兼參事竺鑑明九、三〇(奉天)評詞宏碧緣(二九)顧坪安一〇、〇〇(新、奉)報時、新聞、告知一〇、三〇(新京)管絃樂一、歌劇、賽米拉迷秀序曲(洛西尼作曲)二、悲劇的序曲(拉姆斯作曲)


純益染織株式會社公告
茲訂于康德十年七月二十八日(水曜日)于后二時在本會社會議室開催第八回定時株主總會討議左記事項除分函外請各株主查照屆期出席為荷
記
一、康德十年度上期營業報告書貸借對照表財產目錄及損益計算書請承認之件
二、本期利益金處分案請承認之件
三、其他事項
康德十年七月五日
社長 王佐臣

感謝戒煙神速
敬啓者敝人素因身體衰弱而染鴉片少許以快愉一時之精神日久體質漸弱而戀已成終欲戒除苦無良方幸友人柳君指點於奉天市大西城門外振華醫院對於戒除鴉片素著穩乃實入該院戒煙治病經二旬間之治療竟癮病齊蘊未受苦痛感謝之餘特登報端略表謝忱
感謝人奉天省東豐縣 楊義臣謹啓

秋播 藥草種苗 蔬菜種子
秋植 菓樹苗木
詳細目錄郵票即索四分寄
凡農用一切器具藥劑及農書等如蒙光顧不勝歡迎
奉天省復縣瓦房店福德街十八番地
興滿農園
振替口座奉天六九八二番 私書函瓦房店局第三一號

立本大旅社
客室寬濶 安全舒適 清潔衛生 招待慇勤
西式臉盆 電燈電扇 溫涼水道 電鈴暖氣
大連西崗新大街南首 電話 營業部(三)二五三 七一六〇

鹿首 活血濟坤丸
婦女內用奇藥△一袋見功效△直接奏到病根主治各病無一不愈者主治婦女經血諸病赤白帶下腰腿疼病子宮寒冷久不受孕經期不準或月經來時肚腹疼痛月經停閉不行或產後血結腹內有氣塊等病一切經血病一切產後病均能一袋即奏奇效此藥服後能見腹內積聚病等源源化下身體不受絲毫痛苦將病化淨即態突此乃根本治法變力能直接達到病源即年久重病漸安心多服幾袋準能全愈身體復元如初多年不生育者購服此藥一二打血充體壯管保生育肥胖男孩決不食言△定價每袋二圓半打拾圓一打二拾圓外埠函購藥款先匯郵票代價或代金引換不郵寄如買半打以內者加郵費四角購者注意 總發行奉天大西城門外路北 九州大藥房

專治小兒氣卵 (藥名)延春補天膏
奉天市小西城門南電車道路西 明遠堂藥房發行
專貼小兒氣卵 大人疝氣 偏墜雙墜 小腸串氣 (電話)2-6041
定價每張八元 每打四元 外埠函購請由郵局掛號匯款每張加郵費四角 用法簡便詳載說明書函索說明書附郵票六分 各埠經售並無代理

民益鐵工廠出品
精製油坊機械 各種食品機 製麵機 製酥機 榨油機 炒花生機 本廠專造
奉天市小西區三十九號 電話(二)六三五三番

專門風寒救急膏藥
[illegible]
定價每大帖國幣三角 [illegible]
王玉璞字澗川膏藥店啟

濟康淋滅根片
急性慢性淋病特效藥
患淋病者諸君請速服 能徹底除根永不再犯
★本(淋滅根)之殺菌作用服後極時間內確實的作用於淋部病業徹底殺滅淋菌一面淨化病部之抵抗力以促進病之原狀回復頑症死灰可燃(淋滅根)之特效也
★現今社上患淋病者甚多此等人往往不知其傳染貴夫婦內患淋病亦多此等人往往夫婦協助之下而傳染之故勸請服本(淋滅根)以期早日完全斷根否則因循瘦疾久不能除根大危之事此本(淋滅根)不但能夠治男子淋病又對於婦女赤白帶下月經不調子宮病等實能發揮最神速而正確之效果也
定價 小 大 國幣 四元五角 四圓
各埠藥房均有代售
製造發賣元 濟康製藥所 奉天市[illegible]一心街一段一○號 電話四二三一六番

濟康清血解毒丸片
服後立能見效短期除根永不再犯
主治 各期梅毒硬軟性下疳魚口橫痃關節炎淋巴腺炎睾丸炎子宮內膜炎膀胱炎疹筋骨痛先天梅毒小兒胎毒皮膚潰爛喉頭咽喉痛舌瘡不全濃瘡癬疥等症莫不收效如神
人生最可怕的就是梅毒病
人之身体雖有強健者由血液為毒所毒血液不潔感染毒菌其害之大尤況且梅毒之病更是人人所怕者不慎患梅身体發生梅毒性疾患如魚口便毒軟硬性下疳等病不但自身痛苦且易遺傳後代眾其妻子可不懼哉
◎本清血解毒丸含有高貴之藥材能收強力之清血解毒之作用尤其對於婦女子病更有特效如患梅毒子宮內膜炎小兒胎毒皮膚潰爛等症服之清血解毒丸能徹底除根永不再犯
包裝四二元 定價三元
製造發賣元 濟康製藥所 奉天市[illegible]一心街一段一〇號 電話四三二一六番
各埠藥房均有代售

# 關東州版

康德新聞社大連支社　關東州大連市紫町二　電話（三）一九六五

# 激勵皆勤運動
## 勞務當局積極活動
### 州廳長官放送勤勞實施講話

【大連】既報之關東州勞務協會並關東州工業會共同主催之〃皆勤運動〃業已各會社工場準備期間終了、迄至此七月實施月間以來、應於決戰下生產擴充、俾使全勞務者邁入勤勞、鼓舞其早日完成趣旨、有州廳柳井長官於二日午后七時三十分利用無線電、亘五十分時間、放送「對於勞務者皆勤運動實施月間開始」一題、並向州內各重要工場巡視、激勵勞務者、有勞務協會宮川常務理事、州廳勞務高課長、藤民生課長等、編成激勵班、於四日開始於碧山莊、亘二十日止、察視州內重要工場及事業場、而勞務協會、尤特成唱片班與之同行慰問、

# 實踐戰力增强
## 預期開催「夏季大學」

【大連】飛躍的推進戰力增强計、大連商工會議所、特招請日、滿、鮮之有力關係者、對於生產增强、企業整備、科學技術向上等諸方面檢討之下、預於八月二日至六日、亘五日間、假大連商議講堂、開催〃戰力增强夏季大學〃而該開催有各講師之講義、並見學滿鐵中央試驗所、滿洲資源館等、本於諸講師之演講爲中心、有所疑問者、可加隨時質問、並加以指導研究、聽講者不限男女、定員二百名、聽講料十圓、申報期自一日止廿五日、至於講師及科目記之如左、

〃決戰力增强及朝鮮經濟〃〃戰爭經濟之性格〃京城帝大教授　鈴木武雄
〃滿洲經濟之變遷〃新京法政大學教授　中西仁三
〃戰爭經濟與企業整備〃〃第二次世界大戰之政治原因〃中央大學教授　大野信三
〃躍進之滿洲科學工業〃滿洲中央試驗所長　佐藤正典
〃國防與輕金屬工業〃同上　大長吉村倫之助

# 增强港灣載卸力
## 福昌確保勞動者

【大連】即應戰時輸送態勢、福昌華工會社、依現在海運狀況、在大連埠頭構內作業勞工等、務須確保一定人數、故自一日起、開始勞工管理强化、各苦力頭、須把握屬下勞工數、如此成績優秀者、擬以獎賞金、一方防止移動、

**褒賞優良者**

# 普及務
## 將增設取扱所

【大連】關東州遞信局、爲圖立管轄下郵便通信網完整、對於從來尚未普及地方、預以新設郵便取扱所、以便利居民、並對於決戰下貯蓄思想注入計、當局現派員赴往各地調查、預於每會置一所、

# 一失足千古恨
## 覺前非一生苦

【大連】市內新起街某番地、住有少女曲雪閣者（假名）、芳華二十有五、家道小康、父故未嗣、寡母主持家務、迄今老母年高、於去年春季、現由哈市某會社辭職歸來、意圖助理母親家務、不意在外沿閑成性、一旦閑鎖閨閣、不禁無聊之苦、隨與家母協議、夜間就學於本市日語學校、一來可以消散憂鬱、更可助長學識、故生活尚稱自慰、時有其表妹名籬某者、率其夫轉勤來連、因困於住居、隨搬進伊家院中廂房居住、不久之後、其表妹因生產回籍、只留妹夫一人居此、於斯時起日出夜歸、伶仃獨自、而奮闘則錦繡少年英俊、並負有文才翠譽、因之皆閣暇無事、前來談及文學等事、孰憶失當日久、隨相生愛慕之情、有時花前月下、密約私遊、而大菜館、吃茶店、影院、劇場等、常現双双儷影、其陳倉暗渡、尤非一日、怎料好事多磨、後被其表妹探知、不遠千里而來、大興問罪之師、務聞羞愧無地、極要其妹原諒、痛改前非、然打擊難重、而情緣未了、不因減、故此其得於萬般無奈之下、遂走其表妹夫婦、並與番閣定婚於金州某理髮師、因之書閱重害、打擊得精神失常、時而妝得花枝招展、出沒街頭、大哈疾乎、意欲歸鄉、以失足及失學之重者、嗚呼！身爲少女者、應自警自重、切莫演唱一失足成千古恨之趣劇矣、

# 醫師關係者施行補充申告

【大連】州廳當局、爲基於昭和十五年以來實施之關東州醫療關係者職業能力申告規則、今年又將施行補充申告、目下已向警察部通知、報告與各方面關係者、自八月一日起、至同月十五日止經由所管轄之各警察署、申報於州廳長官、此次施行規則、爲基於時局之重要性、一旦有事、關於州內之醫師、齒科醫師、獸醫師、藥劑師等外、看護婦亦須總動員、今次之補充申告、除去昨年申告者、即昨年八月二日以後之新有職業能力者、及右職能爲昨年八月二日以降、遷入關東州來住、爲申告之必要者、如果怠慢或不申告、必有重大處罰、申告用紙、向各警察署衛生課索取即可

# 昂揚戰士感激精神
## 興行會純益金半分獻納
### 於事變紀念日並赤誠募集慰問文

【大連】既報之州內新發足興行界、完成日滿兩系業者一體、迎合於大東亞戰爭之支那事變、對於七日前線勇士赤誠感激關故、關東州保安課協議之結果、將州內之各電影院、戲院等、當日所收入之總金除以滿映及滿藝之支拂外、用其純益金之半額、做以滑空機作製基金之獻納、再者、對於當日一般入場之觀客、向其募集鋼護北邊敵鬥之勇士慰問文、而將其有慰問文入場之觀客、並將其持到之慰問文、由當局審查後、對其優秀者、預有薄酬、嗣後並不時的、於興行場內揭示之、以使觀覽者對於感激心有所理念、

附記

有預備慰問文之觀客、於當日各電影院及戲院入口受付、希勿封其封筒即可

# 依州土地計畫令
## 創重工業地約百萬坪

【大連】州工業土地會社、基於州內工業地帶初造成計畫、定在周水子、甘井子方面、念於造成臨海工場地、州廳當局、以爲右臨海地造成工事、負有國家重大意義、故基於州土地計畫令、對實行此工事者、發給特許於該社、煮係積極的援助國策事業、故發特許後、於工事執行上、予以相當便宜、因此當會社、依必要情形、在周水子、甘井子方面、可以强制買收土地房屋、並各種合格措置、且對同社造成地、免課租稅、如此同社、乘此機會、將驅來之金州、石河普蘭店地方、關於重工業建設上、必要之敷設地、及其他總計、約能造成百萬坪、最近即着手計畫、

# 旅順市吏員
## 至誠施行參拜

【旅順】旅順本市市長、對故山本元帥之國葬日以來、永持以〃常在戰場〃之至誠精神、爲挺身奉公、實行參拜起見、每逢一日及十五兩日、必率職員一同、於午前八時、召集朝日廣場、向白玉山及忠靈祠參拜、

# 金屬回收運動
## 州民獻納熱誠堪嘉

【大連】關東州內、自四月一日起、開始回收銅、白銅、黃銅等運動以來、至六月末現在、回收成績極佳、計共達百九十七萬三千百二十五枚、交換金額十八萬二千七百十二圓七角七分、以此觀測、足見州民協力擊敵之誠、尚望州民最後再進一步獻納

# 協力官方防犯
## 表彰滿系車夫

【大連】順應日滿當局之第一線男戰奮鬥、不論槍後或戰場、百六十萬州民、結成一體、向戰爭完遂邁進反面、滿係方面、依然頻發時局之犯罪、此際以與警察官協力、檢擧窃盜犯人而受防犯協會表彰之滿系市民如左、爲大連市白雲山馬車收容所一區（二〇）鐵工蘇德茂、與市內泉町（二一）電車車掌何殿泉兩君、蘇德茂君、於五月八日午前二時頃、發見侵入白雲山馬車收容所子德安處之竊盜犯前科一犯龐長福、在屋內物色物品中、登即時與附近之住民、仮以連絡、竊乃其逃走、同時又報告派出所、與警察官協力、將犯人逮捕、再何殿泉君、在自沙河口神社前向黑石礁行之六號電車內於混雜中發見專以電車爲其職地、實行掏摸犯人劉德發、即時拿住、此二人均以當盜犯人檢擧協力者、於二日午前九時在沙河口署署長室、由神生支部長、向各授予表彰狀及金一封、

# 內海氏離連
## 四日前往赴任

【大連】今次榮轉石川縣警察部長之內海前州廳警察部長、一日退任赴任新京、迄至三日朝又次返連、於當日午前十時在州廳正廳內、正式向警務部內告別退任、四日離連、就於赴任之途、

# 預防注射
## 期防止時疫

【大連】沙河口署衛生係、爲防止流行時疫於未然、與各界相呼應、曾施行預防注射、各要害業者之注射、皆告完畢、但其他一般市民尚有未施行者、望急速注射爲要

# 勞工慰安演電影
## 藉以培養奉公之精神

【大連】關東州勞務協會、爲使目下進行中勞務者增勤運動、更一層奏得勸果、先行對安勞務者並同家族、培養向職域奉公邁進之英氣、並於此補見地、工同協會內、組織慰問激勵班、以映畫、音樂、以及其他之方法、來慰問激勵勞務者同族家、同慰問激勵班主催之第一回勞務者同家族慰問映畫音樂會、本四日午後七時半起、於西崗子公學堂庭內開催、大連青年音樂社各種音樂演奏、及上演滿映製作電影「愛的微笑」外數篇、上映歡迎勞務者、同家族多數來場、

# 國營自動車躍進展
## 假大連三越百貨店開催

【大連】滿洲國營自動車路線、由滿鐵經營、既已十數、隨同滿洲國之躍進、而路線亦逐日在擴充之一途、現在其延長實達三千公里、而與鐵道同爲滿洲國產業開發之動脈、尤其對文化之向上、帶來莫大貢獻、然而滿鐵記念滿洲國營自動車十周年、反省其交通上產業文化開發上之貢獻有偉大之足跡之同時、爲將此全貌向一般介紹、預定自六日迄十日、在大連三越百貨店、舉開「滿營自動車十周年躍進自動車交通資料展」、同該展覽會、乃展示國營自動車十年間之發展狀況、自動車路線與鐵道並水運之關係、自動車路線對滿洲國之政治文化、治安之貢獻實狀、或自動車路線爲中心之五族協和實狀等數百種資料

# 連鎖電車
## 開始運轉

【大連】大連都交、爲緩和市民交通前計畫、重較轉運連鎖電車、同連鎖車、廢止從來膠皮輪、以鐵輪匯駛於軌道上、且須以制動機、以防事故、打造以來、現已一部完成、二日午前十時、於數島廣場發車、當時遞信局、州廳保安課等關係機關臨場檢查、試運至大正廣場成績良好、日內將實運於三線系電車、

# 努力達成戰時增産
## 盤山開拓團誓增產十八成

【錦州】省下盤山縣土地改良區之先鋒隊、盆城開拓團（熊本）去年春入殖後、即開始努力、於增產工作結果入之初年度、即收穫米約一千石確保自給自足、本年度即更加奉公之誠、協同戰下於春之四月當解氷之期、即着手大規模之水田耕種、該團之戶數爲百九十戶、八百六十人、每晨於午前四時、除幾當炊事之數名婦人們、其他男女老幼、則全部出動於田野之間、開始小作、本年度之耕作面積、爲水田六百畝、旱田二十日畝、目下在除草工作中

於極其太平原之中央、日系魂老之勞作姿勢、預爲跳躍、六寸於之用苗矯嫩之嫁風之中、象徵徐昌之國運、於水稻方面去年一千石之生產、而今年則以一萬八千石爲目標、藉大時之與及農民之熱心、殊堪期待、該團之團長新谷洗三氏、與本市新屋敷町人、談話謂擊滅美英聖戰之秋、我等開拓民、必達成我等之使命、努於食糧之增產、報效國家、追念山本元帥、及阿茲島士玉碎之勇士、完成本年度十八成之增產目標

勤勞乃農民之本分、余督將此情產之於團員、同時團員之士氣、亦頗旺盛、皆能團結一心、揮汗工作

# 歐洲農產展望（貳）
## 全歐耕種經過良好
### 自給自足大有把握

在南歐方面。意大利若不發生不測事故。那麽良好的收獲。是可以預卜了。西及北歐諸國之中。法蘭西因擴大其耕地面積。對其中之油菜耕地擴大。異常努力這是因爲日北非方面輸入的食用油。斷絕了供給的原故。由全般來看。法蘭西大概可以達到正當時的收獲比利時從去秋。也擴大了播種面積。在一年以前。多穀物十分之九。曾受了霜害。但是今年多已無須再作此憂慮了。預料收獲。也能十分良好。然而這收獲的預料。在比利時祇是最初的預言。其意義實甚大焉。再看看北歐芬蘭自去年能多播種百分之二十。尤其是大麥。成長極佳。早就可以預卜其豐收。而在丹麥。其耕種經過。也很順利。雖然由全歐來看。不能說是成績特別良好。但是其收獲。可預料是良好的。當然全歐要不是都順利的進展着。現在也不能預料到決定的收獲。而在成育上所必要的適時的自然的要素。今後是絕對必要的。今年有了這樣良好的自然條件。實在可喜。所以今年的豐收。是不成問題。這收獲如能成我們所期待的。那麽大陸的農業。是可以完成其食糧基地的任務。

# 亞道魯夫 希特勒之……
# 歷史的使命
## ＝希總統誕辰獻文＝瓦爾西姆哥寶 （一）

德國國民。於如此困難之此次戰爭下。而在一切都平靜之中。迎希總統之誕辰。希總統誕辰。乃促德國國民奮起與內省者。固德意志的記念日也。

當四月廿日之今日。德國國民依從總統之行藏。時局的要求。各於各人之職場。勤勞奉務。尤於此日。希特勒之意志。成國民自身之意志。

總統與德國國民一體不分者。不僅德國之盟邦諸國民、敵國民亦莫不深切認識。

在過去。彼等敵國民否認此一體不分性。而策謀離間總統與德民之離間。然毫未奏効。

此在德國國民。不僅由於一九一八年及其後之苦酷的經驗。刻骨難忘。亦因德國國民之每個人。認爲個人的義務。認識惟希總統之內在對希總統忠誠。乃是個人的爲德國國民之象徵。

迎總統五十一歲之誕生日在此次戰爭勃發之數月前。即總統已完成卓越無比之一大事業矣。

於僅僅之六年中。生於奧斯特瑪爾克之一德人亞道魯夫。希特勒。完成了德國的統一建立眞的民族國家成功導沈淪於沒落中之德國國民於繁榮興隆中。原爲農民之亞道魯夫。希特勒。救德國農民出貧乏之深淵。再與德國國民以自信與勞働之歡喜。及生活意慾。

於經濟之指導下。實現德國之經濟的發展。使六百萬失業者。再獲得工銀與面包德國如斯亘一切領域。發上大建設之途程。

德國國民終再武裝。然而所謂德國國民之武裝。於希特勒之指導下。得幾多之親睦。且德國國民立於和平之中。對其他諸國民。亦希望不止。

修正那使全歐國民不安可厭之威爾塞條約之重要項目。總統對於此與波蘭之問題。亦依條約解決。其後。德國與日意兩國及歐洲諸國相結有與隣國及英國。樹立確固之相互信賴關係的意志。

但英國。使德民對於公正協調之努力。成爲泡影。英國竟使希望德國國民與世界和平之希特勒總統。找出破邪之劍突。

於是戰爭勃發。德國基於社會的公正。絕對的民族協同體。國民與總統之不分通緊精神。發揮了震駭世界的實力。

希特勒總統獲得政權。已經十年。於今。我等德國民已奮鬥至必須發揮精神與勞働最大限度之第二次世界大戰第四年。

一九三三年政權獲得以降領導德國與德國國民之新精神。與秩序紀律對全體獻身之德意志民族傳統的精神。使自己主張。貫徹爲歐洲之使命的意志。呈意外之高昂。

# 甜瓜

在夏天的天然食品。除去一些菜蔬以外。要算瓜類當先了。可是到了夏季。黃瓜雖然賤了。可是依然是清香適口。爽脆之至。除去黃瓜以外。還有一種『老羊瓜』。是淺綠色的長條形狀。是很好的夏天祛暑的食物。雖然有人認爲是一種不大高貴的食物。但是如果把老羊瓜盛在一隻很講究的盤子裡。放上一塊很潔淨的人造冰。卻也相當的漂亮而好吃呢。

還有一種就是甜瓜。甜瓜的普通名字又叫香瓜。有好幾種。如三白。羊角蜜。老頭樂等。或狀其甜。或狀其酥軟可吃。每年上市。比西瓜早。可多得之物。也是夏天宴會中不可少之物。

在晚上冰鎮了以後。隨意吃些。的確是夏天不可多甜瓜有旱金墜。青皮脆。羊角蜜。哈蜜酥。倭瓜瓤。老頭樂各種。不過如今街市通行的。只是三白。倭瓜瓤。老頭兒樂等。其餘如眞正的羊角蜜。差不多不易見了。

# 桂圓

桂圓或叫龍眼。是福建與廣東的特產。若是從城牆來看與化城好像一個廣大的果園大部的樹木都是龍眼。龍眼的種植實在是財之道。多數的龍眼果實都運到上海販賣。

五月裡。當地的人們帶着刀子修剪樹枝。把死去的嫩枝多一半的樹葉。以及三分之二的花全都剪下。以致剪後的龍眼樹顯然現出枯萎的狀態。約在摘下果實六星期之後。須作第二次的修剪工作除了剪修之外。施肥亦很需要個若要收獲良好的效果每年大約須施肥四次方可。白色的龍眼肉。外面包着一層薄而褐黃色的硬殼。用手指擠時。很容易剝開。龍眼果實在九月間便生長成熟吃來別有風味。這種風味絕非他種果實所可比。果實的裡面有種子。是不能吃的。龍眼的種子較大而呈黑褐色但很像兩個有纖枝連結起來的櫻桃。雖然沒有人知道龍眼是否與這種果實相同但由白色果肉的外層看來。給人們眼目一種特別印象。足能說明龍眼果實的得名。龍眼木質堅硬而且耐久。所以很有價值。鄉過磨擦之後則有光彩。普通常用來製造書架。燭台。和照像架或畫架等。這種供給是受到限制的。因爲龍眼樹生長緩慢况且若要給予相當的注意。龍眼樹能結果百餘年。

# 瑣聞五則

△日本國民貯蓄的旺盛

根據日本大藏省的發表。在可能範圍內。本年度的國民貯蓄額預定要達到二百三十億圓。至康德九年四月一日起。至今年三月三十一日止。日本的貯蓄總額。是二百三十四億五千七百萬圓。超過了以上的實收額。

四億五千七百萬圓的國民貯蓄超出。這個老大的額數把十圓的紙幣。縱列排起來合有一萬三千零七〇里的長。與由日本的大島到美國舊金山港間的距離相等。就以最新式的飛行機。也要需要十小時間的飛翔。

△日本學童的。筆使用量

日本全國民學校的兒童。統計起來。有一千二百萬人每一兒童。在一個月內。要是使用一枝鉛筆。一年中。總要須要一億六千四百萬枝鉛筆。

製造一億六千四百萬枝鉛筆。大約總得需要二萬五千石木材。這些數目的木材。能製造有八千噸積量的貨物車三百輛。

△美國以舊製品援助蘇聯

據斯德哥爾摩電蘇聯政府竭力要求美國政府加增其物資的貸與量。

最近。蘇聯又判明美國過往的物資援助。是盡用舊式的既製品來輸送。所以這次蘇聯政府。關於此點。提出抗議。同時。更要將新定製的武器。食糧品。和一切工業用資材。完全送到。可是因船舶太少。而深覺困苦的美國。能否允許蘇聯的要求。那是一個很大的疑問。

△由軍隊配給煙草

德國對兵隊們。從來是發行紙煙購入券。使他們拿着紙煙購入券。到市街的紙煙而去換紙煙。可是最近。又改變了方針。在七月一日以後。紙煙的配給。是由直接所屬部隊來發給。

△美冷凍船沉滅

據布宜諾斯艾利斯來電稱美國冷凍船斯搭加植特號（六一〇〇噸）最近由巴西的巴比亞向里約熱內盧行的途中。遭受了樞軸軍潛水艦魚雷的攻擊。裝載的百二十噸火藥塊。和信號管四十五噸爆發。船體完全炸碎。乘員。全部葬入海底。並無一人生還。

# 海波
## ＝風之强弱同波之大小＝

立在海岸向海面觀望時。看着那後波逐前浪地海波滾滾過來。海波是由風而起的但此外如由月的引力而生起滿潮干潮的現象時。波是也能發生的。

當風吹到水面。倘若是弱的風。那水面就祇能起來小的波紋。也是所說的「漣波」。風若是强時。那水面的波就漸漸地大起來。變成像山一樣的大了。

稱波高的地方叫「山」。山同波低的地方叫「谷」。山同谷的高度叫「波高」。個波山沒去次個波山又來爲止的時間叫「週期」。

所謂「大波」。就是山之高波。那麽。波之大小和風之强弱有怎樣的關係呢。就是達到風之秒速約三分之一左右時。作成了波之高度。假如吹着一秒四十米的風。就發生有三分之一（十三米餘）的波。高之波當然這是太平洋或大西洋或印度洋的話。若是在瀨戶內海或津輕海峽那樣海的狹窄的地方。

# 南德"蜂女"
## 養蜂五千羣
### 採毒製造劇藥

在德國南部之瓦姆一帶。由女子養蜂。數約五千萬群。其主要工作。爲採蜂毒。而非如一般之採蜜。採毒時。着厚布之衣。手與頭部皆遮蓋嚴密。用鑷子取蜂。使蜂以毒刺刺吸濕紙。而將毒液存留紙上。此種工作。是要極細心的。否則蜂有生命之危。熟練者日可採六千匹蜂之毒。採毒後。將吸濕紙運製藥室。取出蜂毒。以製劇藥。劇藥之用途甚廣。治風濕病效果亦大。在昔。患神經痛者每以爲被蜂刺爲痛之作用。今日用蜂毒爲藥。則可免痛苦。然此種研究。在外國尚無。故德國之蜂毒製劑。乃重要輸出。

# 吃枇杷趣事

中劇周公祖培及長白寶公倘阿。奉命至蘇。臨行。往辭潘世恩相國。相國姑蘇人。因謂二人曰。『公等抵蘇時。正値枇杷大熟。可以一嚐。』比至蘇。偶言及。左右爭選上品自沙以進。二人拈來即食。未去皮毛。一吸嚼。枇杷核滑落喉間。不適吐出。竟圖嚥下。返京後。相國又詢及枇杷。二人對曰。『皮澁而毛多。舌間不適殊甚。急命嚥去。其味實不見佳。』

# 舊劇解說　挖門
菊卉

挖門即劇中人左右調邊之走法。掉邊有主休客休之分。如主者迎一賓客。客從上場門上。主人心站於下場門方面迎之。因坐位之次序。下場門一面爲上首。上場門一面爲下首。故必左右互換。方能入座。主者立於下場門方面。待賓客對下場門方面向裡斜進。主者則向上場門斜角斜進。賓客行至下場角。向右旋轉。向外走成圓圈。面向上場角。其時主者亦由上場角向左旋轉。向外走成圓圈面向下場角。至是主賓二人已對面而立。例於此時互相拱手讓坐。二人再轉向場內（賓客從右手轉身主者從左手旋身）行至椅旁。賓客由右手旋身就坐。主者由左手旋身就坐。至此挖門之身段已畢。如賓主合之即單按伊立進府時。即此身段。倘主客二人由場內。同時上場。則主者前行。賓客隨行於後。在臺之中央。各作跨檻進門之姿勢。進門身段。先將左足一提。乘勢跨進一步。右足向後一提。隨即進門。進門後。主者由左手旋身。向上場角繞行。賓客由右手旋身。向下場角繞行。待主賓對面即行拱手讓坐。其走入場裡轉身就坐方法。與前相同。如珠簾寨之李克用率程敬思時即此法。

# 投彈
## 爆擊之方法與照準

爆擊之方法。水平飛行時之爆彈投下。曰水平爆擊。目標對急降下投下爆彈。曰急降下爆擊。後者專以輕爆機行之。遠來之重爆機。惟行水平爆擊。

由水平飛行飛行機離開之爆彈。因慣性向前方飛落。故須在目標之前方落去。其照準方法如次。

若無空氣。按爆彈向下方之落下運動法則。爲每秒九八米。加速度增加速度。若由前方等速運動落下。則生曲折。即所謂拋物線。實際上空氣抵抗。速度二倍的比例增加。落下加速度減低。非常之高處落下的。亦有極限速度。因此急增與前進速度之急減遂成彈道曲線。

## 高度之差異

飛行機之高度愈高。至地上之時間愈長彈道曲線於前方達地面故須早投下。

飛行速度愈速。爆彈之前進速度大。彈道曲線愈平。亦在前方落下。故亦須早投下。即彈道曲線。以飛行機之高度與速度而定。能定。則投下位置可定。以此定點向目標之線曰投下線。投下線直線垂與所成之角。曰投下角或照準角能否命中。在投下角之正確與否。

飛行機之高度。有高度計表示。此利用氣壓者。氣壓以海面爲基準。目標較海面高則需扣除其高出數目。氣壓因時因地而不同。故近有以超短波向地面反射以測絕對高度之方法。

次爲速度比爲對地面者。測爆彈投下前測定。

# 上海地名考
☆☆☆☆☆☆☆☆☆☆☆☆☆☆☆

上海本屬海陬。自開闢商埠以來。乃日益繁盛。荒凉之處。轉瞬間遂爲市廛。於是地名甚複雜。據予所知。四川路原名楊樹。天津路本爲球場弄。南京路則名花園弄。福州路最初稱教會路。廣東路爲北門路。山東路即昔之廟街。北京路原爲領事館路。河南路昔爲界路。寧波路原名寶克路。漢口路爲三馬路。山西路曾名昌路。霞飛路。本名寶昌路。蘇州路即嵩山路。迄今路牌猶存。而習慣相呼。仍以嵩山路名。畫家汲超然居其間。因稱其處爲嵩山草堂。工部路改爲愛底安路。天文台路改爲勞神父路。若高乃依路。莫利愛路。則以法國十七世紀之著名詩人而名之。深惜大詩人。如李太白。杜少陵。王摩詰。韋應物等。未能佔一席爲憾耳。其他尚有諸習之地名。如梵皇渡。實爲萬航渡之訛。打狗橋乃爲釣魚橋之訛。偷雞橋本爲透水橋。雖蘇州河之支流。設有渡船若干。從東而西。乘之以過。故名。曹家渡爲開埠之初。蘇州河南北兩岸之來往。以外擺渡。西人却名之爲公園橋。因橋畔即外灘公園。也先祖父來申時。橋甫成。每過橋。例須出過橋費制錢二文。不啻江湖豪客之關卡。殊可笑。也又敦煌寺弄呼爲豬弄。鈞玉弄呼爲狗肉弄。則易化雅爲俗。洋涇浜雖浜已填平。其名猶存。福州路附近有縣花里。題名皆極可喜。惟縣花里不佳耳。步行其間。綠蔭蔽地。輝映當路。涼風颯然。吹袂奇妙。仙界。行行重行行。不覺已抵蘇州路及靜安寺路之西端。什九爲西人住宅。


光明電影院　城內小西門大樂路內　電（四）二一八八
上海偉大名片　夢斷關山　周璇　主演
六日　七日　八日
下期　注意佳片

金城有聲電影院　大西關大街　五斗居
上海偉大佳片　慈母心　袁美雲　主演
二三四五六日
下期　神秘夫人

雲閣電影院　北市場　電（二）五三九五
秦淮世家　周曼華　主演
六七八日　天天　名片新片
下期新片　夫婦之間

天光電影院　大西關大街　電（二）三二七八
上海偉大出品　艷屍　顧蘭君　舒適　主演
六日　七日　八日
下期　夫婦之間

天樂電影院　城內大東市胡同　電（四）二一八二
新片　中聯公司香艷巨片　水性楊花　袁美雲　劉瓊　主演
卅日至六日
下期　金玉滿堂

平和電影院　奉天電車路　電（二）三七九一
中聯公司香艷巨片　水性楊花　袁美雲　劉瓊　主演
卅日至六日
下期　金玉滿堂

光陸　CAPITOL THEATRE　城內中街路南　電（四）二六三三
國華公司滑稽巨片　李阿毛與唐小姐　尤光照　周曼華　主演
六日至八日　◇上海佳片◇
下期　夫婦之間

興亞電影院　鐵西區　電話五二三二五
燕京公司　七月四日五日六日七日
盤絲洞　黃玉華主演
下期　上海聯合影人劇團　楊柳　鬱納　嫁娘誰

國際劇場　GEKITO
今天公演　新片　六月卅日　七月一二三四五六七日
中聯公司新型香艷巨片　水性楊花　題名新　演員硬　情節奇　袁美雲　劉瓊　主演
加演　滿映ニユース

瘰癧　鼠瘡　特效藥　撲毒丹
藥價　十付六元　二十付十元　五十付十四元
招請外埠代理來函接洽待遇從優
全滿市縣旗各大藥店均有代售　郵寄請將款直接寄至本店見款即寄　國外及上海北京天津各地亦能依郵寄法郵寄
製造總發賣　玉德藥店　奉天市北市場
各地代理店列下

盛京時報
發行所 康德新聞社 新京特別市中央通四三號
支社 奉天大和區田町九號
報費 每月一圓五角 每份六分 國內
廣告每行一（十二字）四角 長期另議

San Shan 三山牌牙霜 三ヤマ歯磨 滿洲生活必需品株式會社

# 東條首相堅誓全面援助
# 日本萬歲之聲洋溢場外

## 鬪志沸騰於胸臆 及時奮起否則死耳
### 印獨立聯盟東亞代表者大會之決意

【昭南四日電】「今則宜及時奮起、否則惟有死耳」、直將震破麥克風、而絕叫之羌德拉鮑斯氏熱辯、已滿溢會場、並博得絕讚與熱烈鼓掌、印度獨立聯盟東亞代表者大會、已於四日前、在昭南市大東亞劇場盛大舉行、是日、天氣晴朗、綠樹成蔭、在滿溢清涼之氣的會場、高揭三色印度國民旗、清風徐來、旗亦隨之飄飛、時屆定刻十時半、由來、日本、滿洲、香港、安南爪哇、蘇門答臘、緬甸等各地代表者、並數千參列者、皆齊集會場、直無立足餘地、其盛可知、即於場外之印度民衆、亦高聲絕叫印度萬歲、印度國民旗亦表徵『不戰則不勝』之堅固決意、滿貼會場壁之會場、在開會前、已沸騰熱烈同志、時屆午前十時五十分、參列者一齊起立鼓掌、在熱烈鼓掌聲中、羌德拉鮑斯氏與畢哈里鮑斯氏即告登場、日本國旗、印度國民旗揭揚後、各就定席、此時羌德拉鮑斯氏身穿白洋服、於萬雷般之洗禮決意象徵、未幾、身着印度服之七名青年女子、步至正面、向羌德拉斯氏、畢哈里鮑斯氏、贈呈花束此時會場中之鼓掌聲、恰如春雷、將有震破宇宙之感、時屆開會、總員起立、與印度人樂隊吹奏之印度國歌相合、合唱祖國之國歌、此時印度人之双頰、已滿潤感激淚痕、繼至十一時十分、畢哈里鮑斯氏、步至演壇、實行致辭、介紹羌德拉鮑斯氏、當任命羌德拉鮑斯氏爲會長之時、其歡聲、已衝會場而出、次由馬來代表田頓、彭斯列南氏起立、作簡單歡迎羌德拉鮑斯氏與堅固同志決意之演說、十一時三十分、羌德拉鮑斯氏之第一聲響矣、但如春雷之鼓掌、怒濤之絕叫全會場參列者、及場外民衆、皆具完全獨立之期待、羌德拉鮑斯氏、復揮動右手謂、『諸位』云云、洋洋用之第一聲、乃具深切力之印度語也、斯時全場無一騷音、等於寂若無人之勢、其一言一語、皆有非常熾烈性、並謂、『今則宜及時奮起、否則惟有死耳』、此等熱辯、實出諸肺腑之絕叫也、經十數分鐘後、羌德拉鮑斯氏之致辭、即告終了、繼代讀東條首相堅誓全面援助、協力之祝詞於是日本萬歲之聲、亦洋溢場外、次則總員起立、實行感謝日本之決議、從復行合唱印度國歌、時至十二時大會始告終了、

## 充分準備適應鬥爭・
### 鮑斯氏熱論引起全印人共鳴

【昭南四日電】四日舉開之印度獨立聯盟代表者會議席上會長斯巴斯、羌德拉、鮑斯氏演說如左、

友人諸君！今受自由之印度人終於對來開始行動之時期、而此當戰時與非常時之行動、自應需乎大義、盡不屈不撓之忠誠、且軍隊的規律、較任何爲最必須者、故余對東亞之全同胞、於一元的指導下編以確固之隊伍而對猶行於全土之奮烈鬥爭、充分準備當以應故余確信諸君必不能違背余之期待、今日決定之

**重大** 並之與國的印度人計、且爲全世界之印度人纓以共同紐帶其而確信爲謀祖國解放變全世界自由之印度人、悉能支持此次之運動、否！現在於敵國印度人、不能爲自由活潑行動、印度人諸君、亦必於精神上支持我等之運動、觀近世史亡、於諸外國之印度、爲薄成共同目標、統合於一元的組織、實以此次爲最初、更値注目者、在外國之愛國的印度人、爲保持與國內之同胞、完全連繫、一致團結爲祖國努力、余一九四一年、擔當重大使命、離開祖國以來、不斷秘密警察官之所有

**抑制** 與祖國之同胞保持連絡而於過去十二年間、我等多數代表、由所有方面、與印度連絡、同時能以告諸君者、雖此等代表者有或被捕、或被射殺、然我等待時期一經到來、將必能爲彼等充分報仇、惟此等代表者之殘存的大多數、已行逃去、尤其據最近之報道、彼等已行滿足之活動、即在外國之愛國的印度人、乃爲國內之自由鬪士諸君之正當代表者、溌行活躍、前此遂行者又現在乃至將來爲印度之自由之欲遂行者、始終爲印度之利益、茲再對全印度人確立、絕對不能違背之意志、而關於如何方能獲得

**自由** 之問題、再述、於某時機、在國際的危機壓力下英國政府爲彼等自身之利益計、自進而希望應許印度之獨立、然此等友人諸君亦確能惑及幻惑之悲哀寄英國政府雖正於戰爭中戰後明明却似更比從來深一層無假借搾取印度、魏貝爾總統之被派遣於印度、亦完全爲此、依余所見、魏貝爾之任命、恰如壁上題字、分明予言將來之動向、連戰連敗之新總統、担當印度最后之英人總統之運命、對印度担以政治的經濟的搾取的激化任務、結果印度人大衆之反感愈形

**尖銳** 化、革命之力亦必更加强化而於新總督之下、布以獨裁政治、英國政府今必一度企圖印度獨立之妥協、然此企圖不過爲一種空口白話故國內同胞諸君、必須看明此事實於與一九四二年四月時使克里普斯提案之空洞約定同樣、英國人之最高代表邱吉爾最近在公會堂之演說、純爲英帝國之表現、據此必謂正足以暴露彼勢於印度之心情、不待言此乃英國最後之帝國主義、首相爲保全英帝國、盡所有努力對印度如何提案亦不外欺瞞印度人之意圖、彼不久將久將消失於地球之表面、若考慮與英帝國之間妥協、全無

**意味** 同時熟於世界各國解放運動歷史之諸君、爲達成獨立須明白兩條件、第一爲好機會之國際情勢、第二點必須勝利的努力、第一條件已見、實現、若印度必須徒手空拳與英國爭戰、則我等之工作、確當極爲困難、然日德意三國與我等之敵爭戰、已與以致命的打擊、於是我等

**重任** 由於三國並盟邦之完全交結果、確信戰爭無論如何延長、結果唯有日德意

**勝利** 最後不絕的移行、各地、以上研究現地、爲檢討世界戰爭之展相不離行各地、以上研究結果確知在美英兩國帝國主義已被打倒之時間將有來多困難擁於眼前、即長期戰、亦難避一時起伏的戰局、且今之美英兩國、復於一部不重要戰爭受一時的便益、此王洵吾人所許知者也、而然世界戰爭全局、尤其最終的態勢對於日德意三國始終是有利的、當經過今後事實的

同時援諸君定亦知曉、英帝國將相、澳敗北、此時、英帝國將以偉大的國力、但顧要求各方面之協力、因之、吾等求力要求同情與協力者、實屬當然、就印度之立場而言之、仲續情勢推移之日德意三國、已爲吾等之至善盟邦、當必要之時、援受彼等

**同情** 與援助、有所悲意、非本乃與侵略國相挑戰、並爲亞細亞最後之強國、並期解放桎梏下之亞細亞諸民族亞細亞各國、對於侵略之脅威、決不得完全安全、關此日本國民實較其他任何之亞洲人

**深切** 體知且今在日本國內充滿可謂亞細亞的意識的氣運而有協力其他亞細亞諸國民解放實現之心情、故以上所述之事態之推移、實可謂於奴隸化之亞細亞全國民、提供建設本於自由正義與道義之新秩序之絕妙

**機會** 余確信諸君必能以上之見解、爲已陷於奴隸化狀態之我等之祖國爭取自由及由繁榮也、

照片 到着昭南之羌德拉鮑斯氏【左】與畢哈里鮑斯氏【右】

## 正義之戰必勝
### 東條首相特致祝辭

**祝辭**

【東京四日電】四日在昭南招開之印度獨立聯盟大會東條首相之祝辭如左、

此次迎援指導者羌德拉、鮑斯、由大東亞戰爭、解放英國之桎梏、在昭南招開代表大會、爲完遂祖國印度之獨立、決意一新、踏出運動實踐之巨步、此不但印度、即全東亞、亦洵與同慶之至者也、大東亞戰爭勃發以來、皇軍所向無敵、將敵英美側據點要地要衝、次第覆滅、一方日滿華泰之結合、亦愈加由繁榮也、

…戰略上、大東亞共榮圈之確立、在必勝之信念下、正議戰之前、一切滑算、大東亞光明之黎明、即將到來、今已至印度獨立完遂之秋、良機不再來、印度乘大東亞戰爭勃發、及時應起、印度之精神已獲獨立、建設…英國、鑑保全其勢、不擇手段、更加惡迫、美國亦遂漸向印度伸其魔手、當此之秋、爲圖印度之完全獨立、並非易事、必須四億之印度人結成一體、努力奮鬥、以期獲得自由獨立、印度人多年之宿願、建設印度人之印度、日本帝國、業決定明、日本熱望印度之獨立完成、竭力援助、有牢固之決意、今後對印度之獨立完遂、內外呼應、以期早日邁進達成、由印度之每一角落、驅除英美勢力、實衷心新禱者也、今日世界之情勢、從加複雜、英美之策謀、亦益加活潑化、日本素爲信義之國、印度亦然、全希望印度全民衆、對此天賜良機之機會、勿迷惑於美英之策謀、信日德意三國之必勝、爲正義而戰、印度光榮之日、即在目前、敬祈諸君奮鬥、

## 印獨聯盟發表聲明
### 闡明三億人決意鬪爭之旨

【昭南四日電】印度獨立聯盟本部二日午後三時發表如次之聲明、

斯巴斯羌德拉、鮑斯氏、已由東京抵昭南談即前於東京與東條首相及許多之名士懇談後、鮑斯氏已來至昭南、實積極參加東亞之印度獨立運動而擬參於印度解放之鬥爭者也、不僅於我等東亞在住之全印度人、爲絕大之感激於東亞印度

**獨立** 運動、亦與以絕大之力量、且現於祖國印度已展開英雄的反英抗爭、茲於三億之印度民衆、實爲偉大之激勵、蘇從激底勝利之確信、是以鮑斯氏實爲對於英帝國主義之全印度人之指導者、實可與馬哈陀

**甘地** 茅拉那、亞扎特班戴特、爪哇、哈拉爾、尼赫魯等偉大指導者、并獨爲反英抗爭上、彼對於英帝國之印度支配、素爲一非妥協的敵人而爲印度解放之聖戰不惜犧牲其生命、其對於印度獨立鬪爭之觀念、非常簡明而

**奉直** 且極富於實踐之性、彼確信與印度國民主義間、無何等妥協之餘地、嚴次強調「吾人非以敵之武器與敵相戰或對持劍之敵、亦持劍相戰不可」等語、彼等爲決定的直接的行動主張者、且並力說希望自由獨立之印度人

**流血** 之時、亦即印度獲得自由之時也之意、彼又對印度解放之鬥士等謂印度之獨立、正在迫近對印度國民則以時機一至余即及許多之同志、來至諸君之眼前同受鬪爭之光榮、領略艱難之滋味

**同時** 亦領略勝利之歡喜等語加以激勵從此乃斯巴斯羌德拉鮑斯之使命也、彼對此種使命、確信最後之勝利、而即以此使命之故、東亞二百萬之印度人、對彼等之支持、昭南及馬來以滿腔之度人以極大之關心期待彼之到來此外全東亞之印度人咸以極大之感激、歡迎彼之東京廣播、而顯示全印度人願與斯巴斯羌德拉鮑斯氏一同爲此聖戰、不惜犧牲一切之斷然之大決心、自彼在東京以來、即府內部反英

**抗爭** 愈益轉劇如「印度獨立鬪爭之最後勝利、必歸於我」之呼聲、幾震撼天然、比哈利鮑斯氏之指導下印度獨立聯盟已使東亞之印度人之人力與物力全體川動開始果敢之鬪爭、爲時已歷一年有半、此間日本政府及全東亞

**地域** 之各關係諸方面對此大業、更與以莫大之支援與滿腔之協力、又對亞細亞諸國民族呼索之全世界各正義國家、對本運動、亦皆與以同情與指示、而今迎斯巴斯、羌德拉鮑斯我等之獨立運動、實更加以嶄新之

**威力** 拉茲比哈利、鮑斯氏之獻身、努力及指導以及協力、并以東亞二百萬印度人忠實之協力、斯巴斯羌德拉鮑斯氏實可與其話語中之『在獄中已展開鬪爭之同志』連絡而組成由印度驅逐英總力之强大努力也、

## 進向兵站基地使命
### 故朱深委員長治績永昭

【北京二日電】同關華北政務委員會委員長故朱深氏之治績則概要如左、

華北之使命是大東亞共榮圈之兵站基地、尤其以華北政務委員會爲中心確立政治、從事重要物資之增產增送於大東亞勢發、中國參戰以來其使命則益爲重大矣、朱深前委員長在這種情勢之下乃於中國參戰一個月之今年二月八日方以病驅出而爲華北一億民衆之領導者向大東亞戰完遂途上邁進、然而自中國參戰以來、日本側當即返還軍管理工場、租界、同時更實行轄務開關及其他經濟統制事務之廢止、

**而中國側** 關此則以之爲自己之責任負担處理事態之任務矣、以上案件、除具體處理外朱深氏在就任華北政務委員會委員長之就任之席上、亦曾明示過、並以確立政治、決定剿共對策、對重要物資增產增送、以安民生爲三綱領、作當面爲之重要課題、以上之三個綱領莫不據有關聯之性格、至於剿共對策、在該後則統合於軍政會之內、而設立以強化之剿共委員會、增產增送方策面以當担當之華北開發、開華新粟企業並重要物資之統制團體爲中心、以推行施策、中國參戰後、當時華北經濟之當面最大、問題乃大東亞戰以來之物資輸入是也、同時繼昨年度實施開之

**旱災之後** 頗有食糧不足之傾向、因此而發生之食糧價格、昂騰、將如何制止乎、此亦爲重要問題之、然而此問題並不只是事務的問題、即重要物資之增產增送亦有至大之關係、此種問題爲華北經濟根本的課題、以一億之廣汎民衆爲對象極爲困難之事情、深識此種困難性之委員長以下之政務委員會將出如何之對策乎此實爲關心之的也、率言之、解決新事態之重大課題必須有

**全面責任** 朱深委員長當將此種困難之課題向當面之關係當局實業總署督勵、其後就任後之三月一日更設立左列諸案件最高指導部之華北物資物價處理委員會、自兼委員長、在經濟最高指導部之下設立食糧管理局並物資銓衡資金運用委員會、以事食糧之收買加工配給等事務、其後在當面之季秋期內、確立收買機構亦爲必要之事、因乃以物資物價處理委員會爲中心而

**檢討要綱** 其新收買對策乃於四月二十三日之常務委員會議決定了華北各省市、食糧採運社組織規則、甚此自於各地設立收買機構、其收買價格亦以昨年秋之價格爲基準將最近價格之三分之二決定至三分之一、依此一般食糧品價格方反而轉落、阻稍物資莫不發放出、因此食糧事情方消有緩和之傾向、以上之民食安定爲朱委員長就任以來華新的方策、所以當實施之際因內外之環情其維持分子頗有各種執拗之反對行動發生、又從來並無

**統制實施** 經驗之華北側當局實受有困難殊多當實施之際、朱委員長以羸病之驅奮勵與百折不撓之王實業總署督辦以下努力共同將此等困難克服、如是則民食安定、華中亦可由其他各地移入於此基礎之上、大東亞戰華北經濟本來最高目標重要物資之增產增送、亦更有進一步之成果矣、此實爲故朱深氏之功績焉、

## 強化華北重任克遂
### 岡村最高指揮官致哀悼之忱及熱烈之望

【北京四日電】華北軍岡村最高指揮官、對於華北政務委員會委員長朱深氏逝世表示衷心哀悼之誠、同時、期待繼朱深後任之王委員長所具絕卓政治力、建設之熱意、於三日午后發表談話如左、

華北政務委員會委員長朱深氏、於本年二月八日就任以來、即對華北建設、參戰體制之確立、及民衆之向上等、日夜不息的奮鬪、不幸患病、卒於二日逝世、頗深惋惜之至、朱氏與病勢抗進、致然擔綱最後執務、完成其重責、然終不能再起、而捐却身命、向職務邁進其崇高精神、實令人同表敬意之我等華北一億民衆、皆承故人之遺志慈徑強化日華協力態勢、進、氏之後任、王委員長、爲中國事變勃發以來、新中國建設之先驅者、凡克服一切困難於華北存偉大足跡之王克敏氏、亦爲華北同憂之人也、氏之卓越的政治力、與建設華北之熱意、必強化華北參戰態勢、且安定一億民生、確信無疑、必能完遂華北負荷之使命也、

## 期待知友活躍 痛悼故人逝世
### 沈瑞麟氏

【新京】得悉朱深華北政務委員會委員長逝世、至王克敏再起之沈瑞麟祭祀府副總裁（兩氏爲其多年之知友）、一方痛惜朱氏之逝世同時、期待王氏之新活躍、發表談話如左、

余與朱深氏、在段祺瑞內閣時代之友人也、今不幸逝世、實哀悼已極、然而其後任王克敏氏再起、亦甚同憂之至、王氏爲余同鄉之和友、五月來滿時、亦於余合停留三宿、王氏幼時之男人實任感、則強、不僅須達日本情勢、其理解滿洲亦最爲透徹、今次再起、則今後日滿華同生共死之關聯、必尤加增強矣、並從加緊密化、由於王氏、出馬之熱情與決意、則滿華間諸種懸案亦定能迅速的解決、實堪確信、

## 德獎勵結婚
### 對新婚者付補助金

【伯林三日電】德國政府自一九三三年以降、至今年三月杪、合計、對於新婚男女、給與結婚助金、以至今日、德財政部當局、現經發表、該補助金數目、至今年三月杪、合計已達十一億二千七百四十三萬馬克、每年平均數目、達一億馬克之譜、

## 馬中將來歸
### 表明參加和平陣營決意

【太原四日電】重慶政權下之第一戰區司令部附中將參議馬馥將軍、鑑悟抗戰之非、此次決然脫離抗戰陣營、已於一日身着便衣、歸抵其故鄉晉城縣、（在山西省東南部）、於三日訪問○○部隊、正式表明參加和平陣營之決意、踏上新中國建設之第一步、

## 戰時華北當更躍進
### 王委員長敏腕大可期待

【南京】四日電 四日午後、國府宣傳部、正式發表、華北政務委員長朱深、因黃疸病二日午前三時於北京逝世、決定以政府委員中央政治委員會委員王克敏氏爲後任華北政務委員會委員長、朱深氏於本年二月初國府施行華北政務委員會職時新行政機構改革首腦人事刷新之際、由常務委員會拔擢、承王揖唐氏之後任、自就任委員長以來、統率改組新陣容體得國府之方針、促進華北與中央一體化之工作使國府治下之華北重要性、發揮毫無遺憾、一方爲圖華北食糧之安定、担負大東亞戰有力兵站基地、果成華北之重大使命、功績至高、近不幸因病魔所襲、對新生華北建設之雄圖、猶未得伸一朝去世、不但中國、即在全東亞亦爲一大損失、至繼任之王克敏氏、爲華北臨時政府之初代委員長、統治當時混亂之華北、並爲國府還都當時活躍新中國建設之功勞者、其政治手腕、爲世人所熟知、於現在之非常時局、汪主席特起用該氏委託華北重責之任、意義頗大、對汪主席之知遇、王委員長之責任、益加重大、即應國府參戰後之新事態、達成參戰目標、王新委員長統轄下之華北、今後更加整備決戰態勢、爲新東亞建設之豐富資源供給基地、發行飛躍的發展、頗堪期待也、

## 美內部傾軋益甚
### 罷工解決曙光日趨暗淡

【里斯本三日電】美政府對議會抗爭之次、政府部閣自體、更實刻對立、所謂華盛頓戰爭、今日已達前高潮、花園是以美國之曼徹斯特、花園報駐華盛頓特派員、傳報最近混亂極點之華盛頓政狀如左、

最近華盛頓、因內政問題政府、與反政府兩派、竟猛烈抗爭、空氣極爲險惡、加以保守分子爲主之反政府派、攻擊政府、今日昔烈已極、彼等對抗政府、現雖已獲相當戰果、然自身却深陷責攻擊政府而予國內戰線以至之大影響、甚加懲諸現在法案審議狀況、議會大勢的物、特必政府財立的必要限戰之現狀在物價政策之地位、而且諸物價之現狀、亦不容勞動階級、不主張廢止現在工資規定、蓋過去十八月間、計費之二十五%增價中食糧價格竟增三十%、而諸鐵鋼會社、僅提高十五%工資、竟將勞動者要求拒絕、一方食糧問題、亦達困難事態、政府爲避除食糧危機、對已陷極當

## 美熔礦爐一部閉鎖
### 因工人罷工影響所致

【布宜諾斯愛里斯三日電】據華盛頓來電稱、美國之煤礦罷工風潮自六月二十一日休戰協定成立以來、尚未終熄、此對軍需生產波及之影響極爲巨大、三日內務長官兼燃料總制官伊基之會言明、「因煤礦罷工、故本年上半期之煤生產量較昨年減少百七十二萬八千噸」、六月三十日亦會關識、「四月以來、煤生產量較預定額減却二千三百萬噸」、減少、但依本年上半期之數生產計畫順之、此次罷工損害、確是至大、但據三田之合衆鋼鐵會社即發訓「正將巴克地區、仍有將近十萬之抗夫未能復工、故五萬噸熔礦爐不能不行閉鎖」、

晚刊半大張

## 王氏出任艱巨
### 我國深具熱望

【新京】六月中旬、實業總署督辦王蔭泰氏曾親代表華北之建設領導者朱深氏、向我國致正式就任之辭、然須後不久、竟有朱委員長之悲悼、本國、舉國上下實不勝哀悼之至、蓋聞、王克敏氏再行出場、對滿華之提攜上、期待極大、回憶昭和十二年中國事變勃發後、王氏即身充建設中國之領導者、努力於滿華提攜體制之確立、而殘留功績殊深、我國張總理等、首腦、多爲王氏之舊知、五月中旬、將致前次在任中我國之支援厚意、會來訪問、與我國首腦者交歡懇談、尤其對食糧問題、得與我國之經濟協力事宜、會披瀝過熱烈之抱負、今次該氏作汪主席之切望、復任華北政務委員會之最高責任者、對我國與華北之政治的經濟的提攜、定能發揮卓越之手腕、以舉迫擊美英之大兵站基地之實也、

## 河南○○部隊 發表綜合戰果

【開封三日電】於河南省活躍中之日本○○部隊、六月中之綜合戰果如左、

交戰回數 一二七
交戰敵兵力 四三二〇七
敵遺棄死體 三三四六
捕虜 三〇六五
鹵獲品重機（一、輕機四七、步槍八二三）其他多數、

## 佐藤駐蘇大使 訪問莫洛托夫

【莫斯科四日電】佐藤大使、三日午后七時、至克萊穆林宮、訪問莫洛托夫外務人民委員、會談約一時間餘、

## 羅貝爾馬島 對美不協力

【維西四日電】馬地尼加島總督、以屈服美國側之軍壓要望美國派遣代表赴該島、美國海軍部於二日派遣美第十海軍區司令官、與羅貝爾總督實行協議、但傳該提督、對美國政府要請『俘虜之待遇』、關于該島之管理、已表示與美國政府一切不協力云云之斷乎意思、

頭痛聖藥 新腦
醫學博士 森田資孝先生贊許
帽子牌商標
立止頭痛！靈効如神！！
腦新如遇頭腦疼痛非常難忍時、頭目眩暈神智昏迷時、或讀書過度精神疲倦時及惡醉宿酒未醒時、倘速服腦新可立見奇効、其効若神、服後三分鐘、頓覺頭目爽快神智清新、若痛若失、此有如夜月秋遊能有心曠神怡之妙、此偉績確爲本劑獨具之特長、且雖連續服用、對於腦神經或心臟胃腸等、決無副作用、亦無影響、孕婦服用亦無害
主治 偏正頭痛・頭昏眩暈・頭迷眼花・腦筋疲乏・精神憂鬱・面神經痛・宿酒惡醉・暈船暈車
包裝 四包裝 七包裝 二十包裝 十三包裝 六十八包裝
大日本名古屋市 荒川長太郎合名會社製 新京 新京藥品株式會社

運動後疲勞 一擦立刻精神爽快
因本品有極强的滲透力、能迅速透過皮膚、立刻疏散鬱血、暢通循環、在不知不覺之間疲勞自解、此外如工作疲勞頭痛牙痛、均奏偉效、一試便知。
擦勞滅

室內裝飾織物
日本綿花株式會社特約店
株式會社 紀昌洋行
本店 大連 電話二七九四五番
支店 奉天八幡町 電話三六三二番
支店 新京 敷山

扁桃腺炎 中耳炎
產褥熱 腎盂炎
急・慢性淋疾
適於接連服用 安全之化學療法劑
本劑經細菌學的實驗、在一萬倍之稀釋液中、已證明其無活菌存在之殺菌力、對於感染早之急性淋病及其他化膿症、使其激痛能鎮靜遭受頓挫、同時具有强烈之深達力、對於慢性及再發症亦能澄清其分泌物而急速緩解患者之痛苦
【包裝】三〇片 一〇〇片 三〇〇片
鹽野義藥品株式會社
鹽野牌 脫爾淋洛片

# 確立鑛業教育体制

## 科技聯鑛業部全國議會

### 四日假滿鐵厚生會館盛大擧開

【新京】科技聯康德十年度鑛業部會全國協議會、四日午前八時半、已於滿鐵日通町厚生會館舉行、關鑛山科長福爪技正河藤滿山社長、工藤開發理事、及政府與關係機關代表協議員等出席、河藤滿山社長、被推爲議長、次審議中滿鐵提出國防技術者精神之昂揚、及〇部組織育成強化、以下九件內決將西滿與夾山組提出之鑛業技術指導機關、擴充強化要望之件、及同辦法提出科技主聯、是以解決者爲四件、一經本部處理者四件、提出全聯一件協議終了、再次講演、長谷川鑛業大學長、田以鑛山物生產狀況及鑛業研究上諸問題、森澤滿山新京研究所長、以「浮遊選鑛法」爲題、而駐滿海軍部吉田少佐更以「海軍戰死」爲題作特別講演、午後五時許散會、協議事項如次、

一、鑛業技術者指導機關之擴充強化要望之件、(全聯提出西村與夾山組)

二、探鑛獎勵金交付規則一部改正及設備(探鑛、選鑛、精鑛運搬)補助規則設定之件、(本部一任中滿洲與滿山組)

三、重要資材配給查定機關設置及配給圓滑化之件、(本部一任中滿班延和滿山組)

四、勞務者(日滿)健康增進之件、(本部一任南滿班)

五、鑛業技術者教育體制確立之件、(本部一任、本部)

# 科技聯拓地全國會

## 亦開始研討增產開發事項

【新京】協和會科技拓地部會全國協議會、已於四日午前十時在士拋開發會議室開會、首由加藤拓地部會副會長致開會辭、滿田柴戶部會長致訓辭、並由五十子開拓總局長致祝辭後、由柴戶部會長擔任座長、開始進行議事將康德十年度經過報告後將各班所提出如左議題、加以說明、

一、關於水利資源之綜合開發及利用促進之件

二、關於空閒地利用增產之件、(奉天)

三、關於戰時下米穀增產與農業水利事業振興之件(奉天)

四、關於濕地開拓事業促進之件(東安)

以上均經附託委員、並指名委員、正午稍事休憩午後一時再開委員會報告會結果、決定將該四案件一括爲

一、關於水利資源之綜合開發及利用促進之件

將對該案即解附於科技聯全國大會、以資協議本年度之活動方針、對於講習會之舉開、在當地之技術指導、寮中土工及現地工之勞務管理、濕地特殊地帶之研究、滿洲國手帳之編纂等諸件、有所協議懇談、至于後四時方告閉會

# 國都敬老會

## 四日擧行終了

【新京】老人宣敬、是以市公署協和會首都本部共同主辦之市制施行十周年紀念敬老會、同日午後一時、已於國都紀念公會堂舉行、參加資格、無民族之別、僅爲七十歲以上高齡者、因而蒼顏白髮滿鮮人、均怡然引携深擧參集、其中有一本年九十歲最高齡者、爲昌平街之韓谷老年、高而精神充旺、定刻前、已雜於七百名高齡者中參集、一萬來賓計有七十二歲之張總理、及沈祭祀府副總裁、阮經濟、呂文教兩大臣、鹿兒島丁、韋、蔡張各參議、何協和會文化部長等、亦先後歡然參會、首爲國民儀禮、次舉行側代表張市長、大迫省本部副本部長、分別致詞、語氣溫和、其詞如左、方今炎熱天氣、特來參加、深令感激、預備簡素、請勿稍深客氣、然各來賓張總理學寶遥以如下祝辭、『吾等高齡者、應老當益強、努力思勤國家』表示堅壯意志、一同榮爲共唱、最后沈祭祀府總裁、高聲三呼日滿兩國萬歲、閉式、再次有活潑幼稚園國民學校兒童之遊戲及唱歌、數島高女第二女子國高生之舞蹈、與紙片劇、武術等、而國婦及女學生、更爲接待喝茶、宗教團體、又各贈記念品、度歡樂之一日、午後四時頃散會、

# 勤勞增產運動

## 八月一日起全奉省展開

奉天省勞務興國會並協和會奉天省本部、爲對處現下緊急之要請、即戰力之飛躍的增強、應當促進物資生產力之強化計、決於八月一日至十月卅一日之三月間、展開『決戰下勤勞增產運動』已誌本報而以勞務興國會員之工場、礦山及其他事業場爲實施主體之運動內容、則本於重點之見地、決定如次即基於各事業場之勞務管理、作業方法、作業工程、作業條件等之對內的再檢討、使之發揮現有勞力、資材、設備等最高能率、

### 一、經營責任者之陣頭指揮

在本運動期間內、經營責任者、除致力於現場作業並從業員之實情觀察外、并須出席會議協議會等、以及實行現場之撫慰或督勵、

### 二、皆勤競爭

以職場之最下部單位、住居區域之鄰組單位式其他單位、實施事業場內之皆勤競爭、期間內之出勤督勵、當如次實行

1、施行競爭組式職場之皆勤談判及宣誓等、

2使與家庭之連絡緊密化、或與地域鄰組長、屯牌長等保持連繫、使之協力皆勤、

3、結成散宿者之『出勤』、

4與指導缺勤報出之嚴正勵行、同時並實施缺勤者之訪問、致力於無故缺勤之防止缺勤事由之確認、

5、使保健婦、看護婦、工場醫等巡迴於作業組場、住宅、寄宿舍等、實施保健指導、

6、實行物資之共同購入斡旋、考慮職場配給品之適正分配法而實施之

7、設問事處、實行人事談判、

### 三、機械實働率之增進

於各作業場、調查機械之實働情況、以極力增進實働率爲目標、樹立對策而實施之、總之設置機械實働率增進委員、實行具行案之企畫、實踐指導並結果檢討等、

### 四、錯誤之防止

錯誤防止競爭、除實施無錯誤週間式或月間等外在本運動期間內、尤須實行關於錯誤防止之各種調查、研究、同時實行對從業員之錯誤防止指導、

### 五、勤勞奉仕

對於事業場之勤勞者以外之所謂事務系統、使之實施勤勞奉仕、或講求促進從業員家庭之勤勞奉仕之措置、又以此運動實施之結果、對於收得優良成績之事業場並從業員、經審查後、當加以表彰、尤爲優良者、并可向政府申請表彰、

# 租界返還略誌

關於返還中國租界之略誌如左、

**日華關係** 一、昭和十五年十一月三十日、日華基本條約、返還治外法權、原則的一致、

一、同十八年一月九日、中國參戰、簽訂新協定、

一、同年三月四日、開關於返還專管租界之專門委員會(第一回)

一、同年三月十四日、重光與褚民誼、簽訂在華日本專管租界返還細目規定諒解事項、計杭州、蘇州、漢口、沙市、天津、福州、廈門、重慶八地、

一、同年三月廿二日、簽訂關於實施收回北京公使館區域行政權、

以上三月三十日實施返還乃至收回

**中國與列國關係** 一、天津、廣東英租界、在大東亞戰爭同時、皇軍進駐該地、

一、昭和十八年三月二十五日、移管廣東、廿八日、移管天津、

一、同年一月十四日、意大利政府通達返還在華租界、斷行撤廢治外法權、

一、同年一月廿三日、維西政府表明撤廢在華治外法權、表明返還北京公使館區域行政權、上海、廈門、鼓浪嶼公共租界、返還上海天津、漢口、廣東租界、

一、同年三月廿九日、意大利返還北京公使館區域行政權、

一、同年三月三十日、法國實施返還北京公使館區域、六月五日、實施返還天津漢口、廣東租界、

一、關於收回廈門、鼓浪嶼公共租界行政權、關係國法國、西班牙、瑞典、丹麥共同簽訂、

一、上海公共租界意大利、法國、西班牙、瑞典、丹麥、葡萄牙、瑞士七國、共同簽約、

如斯、殘餘者、唯天津意大利租界及上海法國租界二者矣、

# 大東亞佛教大會

## 滿洲國大使祝辭

【東京五日電】於大東亞青年佛教徒大會滿洲大使祝辭要旨如下、大東亞戰爭勃發以來已一年有半皇軍所向無敵、大東亞共榮圈確立及東亞民族解放消於目睫、此皆各位殊堪同慶者也、然共產主義之宣傳尚未熄、敵美英之謀略亦可恐懼事項也、東亞民族於鞏固的信念之下、由於大同團結、以克敵、防止敵無間隙可乘、完遂聖戰、大日本青年佛教聯盟深鑑及此、即結集信仰佛教之東亞青年佛教徒、由佛教共同之信仰、以圖統一思想、更謀各民族緊密的提攜故舉開國際佛教青年大會、與以大的効果、本日再招集大東亞佛教青年大會各國代表齊聚一堂、熱心的加以協議與檢討、如斯、以大東亞佛教青年思想之總力、向相提攜邁進之時則對大東亞戰爭完遂並大東亞新秩序之建設、必有極大貢獻也茲僅祝辭、

# 貝爾湖畔自給自足

## 鎮護北邊關東軍精神健旺

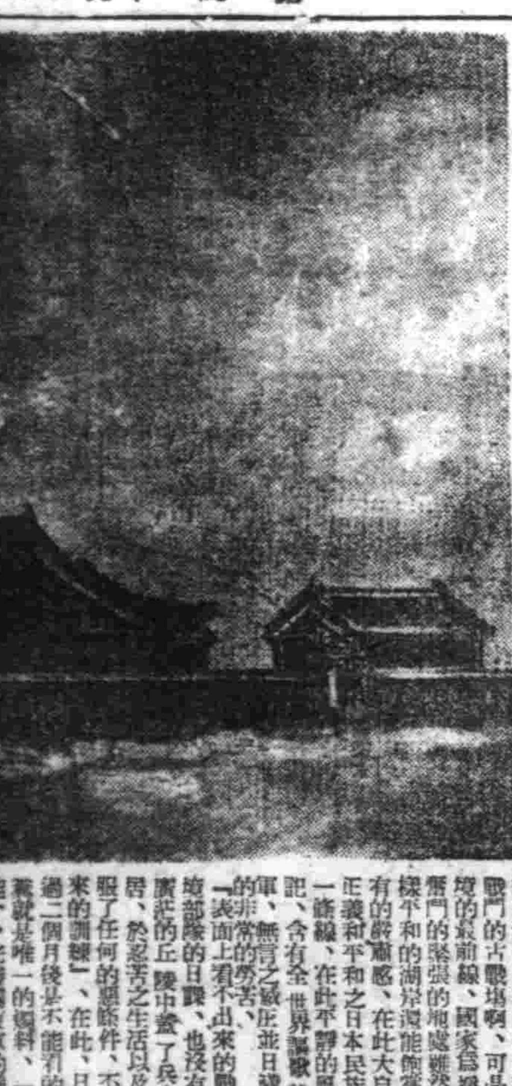

國境貝爾湖畔之阿滋斯爾廟 (軍檢閱訖)

【於滿蒙國境貝爾湖畔】担當北邊鎮護之關東軍、是東亞建設之頂柱、是北邊之後楯記者於滿蒙國境既定後、第一次踏破新滿蒙國境線〇〇公里、經過古戰場諾孟汗、現在站在滿蒙國境最前線貝爾湖畔、寬七十公里、長四百零三公里滿滿的湖水、在東北水平線的彼方、黙黙的能望見外蒙領、湖水非常的澄清、湖岸白砂反射着夏天的日光、其中還能看出紅寶石、瑪瑙石、所放耀目美麗的光、在無波如鏡之湖面、白鳥、大雁、鴎鳥等無數的亂飛、顯然的在水中能看見小魚一群一群的游泳着、湖的周圍一片的是草丘、一直到了地平線、受着邊疆的太陽光悶熱的草的氣味撲鼻而來、綠色一片的草原、淸香的蘭百合、諾孟汗之櫻花以外不知道甚名之百花美麗撩亂的開着、在此自然的花池子裡、山火雞、野鴨子、美麗的鳥類無心的玩着、關東成羣的跑着、一萬頭以上的羊群、野牛群成了白塊或黑塊、橫過靑色的草原、放牧的蒙古人的紅衣與以相映、好像一幅的美畫、在左岸的外蒙、也看不見家畜也看不見人影、寂然的令人害怕、誰知這樣的平和境就是數年前機器的轟響遮蔽湖面、數百的彼我空軍展開激烈空中戰鬥的古戰場啊、可是這兒依然是滿蒙國境的最前線、國家爲掙扎生存激烈的作着奮鬥的緊張的地處雖然看不出來、站在這樣平和的湖岸還能領會『國境』的概念特有的嚴肅感、在此大自然的懷中、希求正義和平和之日本民族布着如鐵的意志的一條線、在此平靜的風景中、我們不可忘記、含有全世界謳歌其鐵血無双之關東軍、無言之威压並日滿軍警眞面看不出來的非常的勞苦、

『表面上看不出來的戰爭』這就是滿蒙國境部隊的日課、也沒有民房也沒有樹木、廣泛的丘陵中盖了兵舍、在此兵舍裡起居、於忍苦之生活以及不撓之勤免中、克服了任何的惡條件、不斷的作着『備於將來的訓練』、在此、日本內地的報紙非經過二個月後是不能看的、也沒有新聞、牛養就是唯一的娛料、『使不可能者爲可能』、完勝關東軍的鬪魂、克服了一切的不自由暨乎全部作着陣地自給自足、白天的暑熱、又甚特別的、可是一到夜間氣温忽然降低常常到了零下、蚊子、蠓蚋子子風我、等成群的襲來、步兵疫有特別防蚊面是不可的、在此惡條件下、勇士們、愉快的、若完了任務或餘暇、湖去釣魚、而過在他們平坦的生活、勞苦和決意、這湖成爲滿洲國自己國境之日滿軍警以不斷的銷鍊、使此國境線無有變動、卽其所站之位置、以緊張的感情再看一看、綠滲徹滿的呼吸與機湖平和的風景、

於貝爾湖欣喜水浴之勇士 (軍檢閱訖)

# 家庭

## 時代婦女們!應如何追隨時代【上】

—茫然—

在寫這篇無意義的敘論以前先向女性同胞們道一個抱歉。因爲我雖然沒有遭受過女人的創傷。現情場的失意可是我對於女人始終含有莫明其妙的心理。因爲甚麼呢這……大概是一言難盡吧!女人固屬是和男人一樣。不過就是生理構造上略有差異而已。但是一樣可是一樣。(指外表和身形而言)其居心和性格思想上。可就不同得多了。譬如說女人她就是有大高的知識。然而有修養似的性格。和有超人以上的思想。我可以下一句斷言。不客氣的說。她也是心性狹溢。慕虛榮的。只知道一時前進。而渺茫了她自己的將來。我國是東方固有道德範圍內的一個國家。雖有歐風來侵襲。經過很深的洗禮。可是也未嘗稍減此道德之眞義。故能維護此道德於現在者。但是不易事了。不過這種『解放』的口號。也是產生在這個時代。故女人之醉心潮流。因而蕩身敗譽者。曾不知凡幾。現在自我國施教以來。此類頹風。已驅逐殆盡。所殘留者。僅爲半新潮而已。將來再進展。抑或復滅。是不得而知的。不過以我個人的理想判斷。我以爲一個女人。她的裝束。她的思想。她的心理。是以樸素純潔。正大。爲本質。至於淫邪妖態。日虞迷津。不安本分。不明自身地位。和環境的女人。我認爲他是神死。有如奄奄一息。不堪救藥的人了。同時也就是現代女人羣中的敗類者。那麼女性同胞。應當極力拼除她。痛改她。才對。爲甚麼還要瞞而不問。不加理睬。要知道她就是你們女性的代表。你們每一個人身上作起。不要因爲演慕她的姿態美。化粧的嬌媚。便起了你們女人固有的嫉妒心。回到家庭。對父母。或者對自己的丈夫。用盡優妙手腕。去叫他給你買衣料。也照樣裁做。豈知這樣式。不等你穿上。就會馬上又改了。如此一次復一次的追嘗時代化。硬裝出時髦的架子來。那更要難堪啊。同時你的家庭。你的環境。能允許你嗎。所以女人不知識清環境。和自己的地方者。即此也。這幾乎也是女性同胞共犯的同病吧。在六月二十二日報上。家庭欄中載有『女人爲的受虛榮心的牽制。竟有不顧減父母之微賤。同男朋友在一起走。於通過菜市時。她的辞子就老早的注意到她的母親了。一經發覺。好馬上尋出一個話題。拐往別的道路上去走。不然她恐怕被她手提菜筐。和大油餅的母親看見。喊了她一聲女兒。是與她的面子上不好看的』這種女人眞可以說是與吃窩頭的肚子。穿時髦摩登衣服的小姐們。差不多了。可是處在我國鋼鐵節約的時代下。吃窩頭還算是對應國策。不算得什麼面子上不好看。但是你既知吃窩頭來節約報國。那麼還要穿時髦的衣服。買化粧品來作甚麼呢?奇怪!女人的心理。眞是被虛榮給迷惑住了。這樣還有甚麼知識高低的分別嗎。我認爲都是一樣至於那未成年而尙在閨閣學校中的女孩子。我想她們一定不會有這種心理。因爲人是理想動物。由於環境和時代的驅動。才會有以知識方面的發生。所以我希望在未能步出學門的女同學。更要及早醒悟。認清時代。去努力研究學術。

## 嬰兒養育法

下面是嬰兒寄託所訂定的嬰兒養育法。據王所長說這種育兒法他們用諸嬰兒極其適合。現在錄之於下。也可供給一般做母親的參考。

初生嬰兒食物表。

(一)初生嬰兒每四小時哺乳一次。(二)嬰兒滿月後應飼魚肝油每日三次每次半茶匙過一二星期後即應加每次一茶匙。(三)二月以上嬰兒每日應授白茶水三次每次兩湯匙漸加四湯匙。(四)自五六個月起每日須授粥兩次每次一湯匙漸加四湯匙。(五)自六七個月起每日須授青菜泥兩次每次一湯匙漸加四湯匙如白菜泥蘿蔔泥菠菜泥豆角泥等。

△十一個月至十四個月嬰兒食物表如下。

早六時牛乳六兩至八兩。早十時牛乳六兩粥八湯匙。青菜泥二至四湯匙魚肝油一淺湯匙。下午二時牛乳六兩鷄子一個。饅首兩片。下午六時牛乳六兩粥八湯匙青菜泥二至四湯匙魚肝油一淺湯匙下午十時牛乳六兩(可有可無)。

△十五個月至十八個月嬰兒食物表如下。

早六點牛乳六至八兩蘇打餅乾兩片。早十時乳六兩粥一小碗青菜泥四湯匙。魚肝油一淺湯匙。下午二時半牛乳六兩麵一小碗豆腐半塊。下午六時牛乳或豆乳六兩飯一小碗豆腐一塊煎熟水菓四至六湯匙。

▲十八個月至兩週嬰兒食物表如下

早六時牛乳或豆腐六兩蘇打餅乾二至四片。早十時牛乳或豆乳六兩掛麵一小碗加青泥魚肝油一淺湯匙。下午二時牛乳六兩粥一小碗烤饅首乾二片青菜泥四湯匙魚肝油一淺湯匙。下午六時牛乳六兩粥一小碗青菜泥四至六湯匙魚肝油一淺湯匙。

## 常識點滴

男峯

(1)洗衣皂在使用成碎片時。便不能在用了。可是我們何妨把他收集一塊再用一個舊襪裝一頭用線纏上把碎片裝進去再用繩綁上襪口。在洗衣時把他沾水在衣服上蹂滾。能像原來一樣的使用。

(2)在一般家庭裡。大多數使用煤球爐子。在煤爐火滅後。使把那還未碎的煤球含灰燼一塊拋棄了但是在那尚未碎的煤球裡還有可燃的未燃的煤質。所以我們除把一部分用作整爐底外。要將每個碎的煤球打開。能再燃着重放進爐火中燃燒之。

## 笑的藝術

不輕笑 不野笑 也不過分笑

無論如何。妳每天笑總總不過笑法。除非妳是正在爲一件難辦的事發愁着。女人的笑是最富詩意的。所以她的笑需要輕輕的。淡淡的好像是夢一樣那麼模糊才更趣味。古人之所謂『巧笑倩兮』。已經告訴人。笑是要笑得巧。自古中外一些頂天立地的大漢子。不知有多少爲了女性的巧笑給顛倒了。一些無名的村姑。竟因爲笑得巧而給人以好印象。於是她便一躍而入宮幃。享盡了富貴榮華。這些。都不能說不是笑的代價。我在往看見一些小姐們得了不值得笑的事。而推彼拉此的。這個不止聲音是偷偷的好像自己無論如何止不住似的。這最易叫人瞧不起。因爲她太不大方了。假如一個人作了一件可笑的事。妳可以不必總看着她笑因爲這是妳的身份問題不要叫他覺得妳捉住了他的笑柄在人多的場合裡。有了笑的事千萬跟着大家笑。盲從一些也無妨。但也要跟大家一塊止住。不要單獨的表演笑。莊嚴的場合。有了小事可笑最好不要笑。只要有一種諒他的心情就可以忍住。但人家說笑話時。無論如何不可不笑。也要笑。否則叫人難爲情。笑時。應調不可太高更不要怪聲怪氣的叫人拄意快樂要適宜。一個笑得很急的人。最易叫人輕視。如果妳的能不露出牙來笑麼。如能。那太好了。那樣能增加十分美麗。而且面部輪廓不致於太零碎。這種笑。以摸人最合適。笑時無妨要向前微一傾身子。『仰天大笑』不合適於女人的儀態之中。記住。不輕笑。也不野笑。不過分的笑。

## 南方女性風俗 (5)

頭頂果筐之印度婦女

## 魚類久貯食品製法

非常時副食對策之一

考貝

沿海的居民一年四季可以有魚吃。但魚有一個最大的弱點。就是易腐不易長存。況且一年到頭。出魚也不平均。往往是春秋產卵二大時期魚產旺盛。因此魚食品久貯的方法就成爲必要的了。

久存之魚。不過是用鹽淹漬。但鹽淹漬的魚到底只有一個鹹味缺少變化的美旨。因而在鹹魚之外。就有再研究的必要。現在有四種魚製法。介紹於下。

(一)風魚。淡水。海水魚。有鱗類。大型。取之去鱗及鰓。下腹挖洞。掏去雜碎中塞以生豚油塊。大小茴香。花椒。鹽等粉末。掛於通風處。陰乾之。何時欲食加酒少許蒸熟食之。製時宜在冬末春初。

(二)魚鬆。如牛肉鬆。將魚肉製成味以備食用。大白魚。大黃魚。海內之金倉及大青魚將魚除鱗下水。洗淨。用鍋蒸煮去頭尾及刺。先用胡麻油炒之。加鹽少許及黃酒。焙乾後。加醬油醬瓜鬆。然後再炒乾之即可收藏。取食做湯加菜或爲魚鬆丸子。味美十分。

(三)五香燻魚。取多脂肪之青魚及白魚。去鱗雜碎。橫切成四分片。曝乾水氣。以花椒精鹽及砂糖塗塊抹之。晾半日。用胡麻油煎好。或後加醬油及紹酒或先加浸後煎之。然後上燻籠蒸之。籠內用茶葉。米亦可。用松木屑亦可。燻至香氣滲時。即離籠之。如作金黃黑實色即可食矣。

(四)醃肉。多取鯉魚或青魚。去鱗及鱗雜。用花椒沙鹽揉。過入缸內壓之。隔日一翻。樣月起曬涼。待正月內。切塊浸燒酒。加甜醬和鹽一撈。一層魚肉封裝甕內。伏夏日取而蒸食。味至美也。

滋陰補腎丸

每盒十二付定價六元 外埠函購加郵四角

健腦補腎 藥力奇效 速決無虛 詞果能試驗 一服便知

主治 腎經不足體格虛弱 腦筋不足記力不佳 請用滋陰補腎丸

遺精滑精 夢遺 先天不足 腎虧 早洩 恐懼 健忘 神經衰弱 久咳 一切 腰痛 耳鳴 頭暈 補腎 固精

製造本舖 魁仁藥店 國內各代理店

奉天市小東關小什字街南盛道路東門面三間便是

奉天代理店中街 中法大藥房 長電話(四)二八五九番

安坤丸

安坤丸治療婦女經血不調的特效藥 安坤丸服三四日後有不可想的效驗

調經 主治 藥力偉大 效驗驚人 服法便利 售價經濟

經血不調 久不受孕 滑胎小產 經血不止 二三個月 嘔吐噁心 肝鬱氣滯 飲食減少 頭痛目眩 婦女一切

赤白帶下 腰腿酸疼 經前腹痛 經期不准 經血不見 經多經少 膨悶脹飽 夜睡多夢 血色不正 因寒因氣

肚腹疼痛 四肢無力 經期腹痛 經前錯後 心忙心跳 面黃肌瘦 每逢行經 時常瀉肚 氣沖血海 所得各症

子宮寒冷 癥瘕病塊 經後腹痛 每月數次 心口疼痛 午後發燒 四肢不起 血崩血漏 胃脹 治之

製造本舖 鶴春藥店 奉天市大西城門外舊電車站北頭路西即大西關一段三號